

MINISTERO DELL'INTERNO
PUBBLICAZIONI DEGLI ARCHIVI DI STATO
XXXVIII

ARCHIVIO DI STATO DI SIENA

ARCHIVIO
DELL'OSPEDALE DI S. MARIA
DELLA SCALA

INVENTARIO

VOLUME SECONDO

ROMA
1962

Nel primo volume di questo inventario è stato descritto il materiale relativo agli uffici preposti alla amministrazione dell' Ospedale, alla sua gestione patrimoniale, alle Grance, ad infine agli organi provvisori creati dal Governo nel quadro della trasformazione del sistema ospedaliero toscano (1).

Questo secondo volume contiene, invece, la descrizione delle serie relative alla organizzazione interna dell' Ospedale, e precisamente il primo gruppo riguarda le serie relative alla assistenza diretta dei malati (ammissione degli infermi, depositi delle loro cose, speditività, ecc.); il secondo gruppo comprende le serie che riguardano il consumo dei generi. Si tratta per lo più di registri compilati dagli uffici minori preposti alla raccolta e distribuzione dei generi di consumo (granaio, cantina, dispensa, guardaroba e spezieria, panetteria cc.).

Un terzo gruppo infine è costituito dal complesso di serie che riguardano gli Esposti (Baliatici, matrici, fedi di nascita ecc.). Nella descrizione è stato
lume precedente: ogni gruppo di serie ha una nota che le presenta nel loro complesso, mentre ciascuna delle serie ha una propria nota illustrativa. Inoltre, date le caratteristiche del materiale di cui si tratta, si è anche qui ritenuta superflua ed inutile la descrizione delle singole unità archivistiche per alcune serie; ed in questi casi, sono stati indicati sommariamente i vari gruppi dei pezzi archivistici, segnalando i numeri, le date iniziali e finali e le eventuali lacune.

Il materiale descritto in questo secondo volume è, per la maggior parte, sconosciuto agli studiosi. Infatti esso era stato conservato presso l' Ospedale al momento del deposito della

(1) ARCHIVIO DI STATO DI SIENA, *Archivio dell'Ospedale di S. Maria della Scala, Inventario* (Ministero dell'Interno, Pubblicazioni degli Archivi di Stato, XXXVII) Roma, 1960, pp. VII-LXXX.

VI

prima parte di quell'Archivio, e solo recentemente anche queste serie sono venute all'Archivio di Stato. Ciò ha comportato un riordinamento di questo materiale ed altresì un completo rimaneggiamento di quello precedentemente depositato, in quanto il nuovo materiale rappresenta spesso la continuazione o la integrazione delle vecchie serie; in tal modo è stato possibile eliminare alcune miscellanee di documenti formate durante il primo inventario.

Concludono il volume una piccola serie dedicata all'archivio (spogli antichi, inventari, relazioni, ecc.); la bibliografia completata da una nota contenente indicazioni sul materiale di altri fondi archivistici esistenti nell'Archivio di Stato di Siena che può integrare almeno in parte, le ampie lacune presentate da alcune serie per le epoche più recenti; una tavola di raffronto fra la vecchia e la nuova numerazione, ed infine un indice analitico ragionato che mira a rendere più facile la consultazione dei due volumi, e soprattutto l'orientamento delle ricerche in relazione alla complessità ed alla ampiezza di questo fondo archivistico.

G. CANTUCCI - U. MORANDI

I N D I C E

VOLUME I

Introduzione	Pag. VII
Statuti e ordinamenti	» 1
Deliberazioni	» 6
Testamenti, Contratti, Privilegi	» 12
Donazioni e Oblazioni	» 13
Contratti e Protocolli	» 14
Privilegi	» 28
Chiese e Cappelle	» 30
Perpetue, Patronati, Censi e Livelli	» 32
Usufrutti, Depositi e Preste	» 42
Ricordi e Memorie	» 44
Contratti diversi	» 46
Carteggio e affari generali	» 47
Ordini e rescritti	» 47
Ordini e lettere per l'Infermiere maggiore	» 67
Petizioni e informazioni	» 69
Carteggio	» 70
Copialettere	» 80
Atti processuali	» 87
Amministrazione patrimoniale dell'Ospedale	» 91
Libro a ricogliere e Bilanci	» 94
Conti correnti	» 128
Spoglio di debitori	» 130
Giornali	» 130
Entrata e Uscita denari	» 136
Eredità	» 174
Amministrazione della donazione Soleti	» 185
Pigionali	» 199
Vestimenti degli oblati	» 201
Sposalizi	» 202
Tassa di redenzione	» 202
Dimostrazione e Stati di amministrazione	» 206
Amministrazione delle Grance	» 219
Documenti e memorie	» 221
Cabrei	» 227
Grancia di S. Angelo in Colle	» 229
Grancia di Camigliano	» 230
Grancia di Castelluccio	» 232

Grancia di Cuna	»	234
Grancia di S. Giusto	»	238
Grancia di Grosseto	»	239
Grancia di Masse e Bossi	»	241
Grancia di Montepescali	»	244
Grancia di Montisi	»	244
Grancia di Prata	»	245
Grancia di S. Quirico	»	247
Grancia del Santo	»	247
Grancia del Sasso	»	248
Grancia delle Serre	»	249
Grancia di Spedaletto	»	250
Affari diversi delle Grance	»	251
Visite alle Grance	»	258
Deputazione per l'alienazione dei beni dell'Ospedale	»	278
Deputazione degli Ospedali soppressi e conservati	»	282
Deliberazioni e ordini	»	283
Copialettere	»	284
Carteggio	»	284
Contratti	»	287
Amministrazione	»	288
Entrata e uscita di denari	»	288
Mandati	»	289
Quaderni di amministrazione	»	289
Carteggio e ricevute	»	291
Documenti e memorie degli ospedali	»	296
Libri di amministrazione degli ospedali	»	297

VOLUME II

Introduzione	Pag.	V
Amministrazione interna dell'Ospedale	»	3
Ammissione degli infermi	»	5
Movimento giornaliero degli infermi ricoverati e dimessi	»	10
Spedalità	»	11
Spogliatoio degli uomini e delle donne	»	32
Amministrazione generi e consumi	»	34
Granari	»	36
Viveri	»	37
Logri	»	39

Granaio e forno	»	40
Panetteria	»	41
Castalderia	»	42
Stracciafogli della castalderia	»	42
Cantina	»	43
Dispensa	»	44
Guardaroba e spezieria	»	46
Amministrazione degli esposti	»	51
Baliatici	»	54
Ammissione degli esposti	»	61
Esposti introdotti — comunicazioni giornaliera	»	74
Carteggio	»	75
Restituzione degli esposti	»	93
Fedi di Battesimo e certificati di nascita	»	97
Risposte dei parroci alle circolari	»	105
Istanze delle madri nubili per ottenere sussidi	»	107
Stato nominativo degli esposti	»	110
Baliatici dei figli legittimi	»	113
Nati nella sezione maternità legittima	»	120
Archivio	»	121
Elenco dei Rettori dell'Ospedale	»	129
Copertine lignee dipinte esposte nella sala della Mostra permanente	»	133
Bibliografia	»	135
Tablelle di raffronto	»	137
Indice analitico	»	189

INVENTARIO,

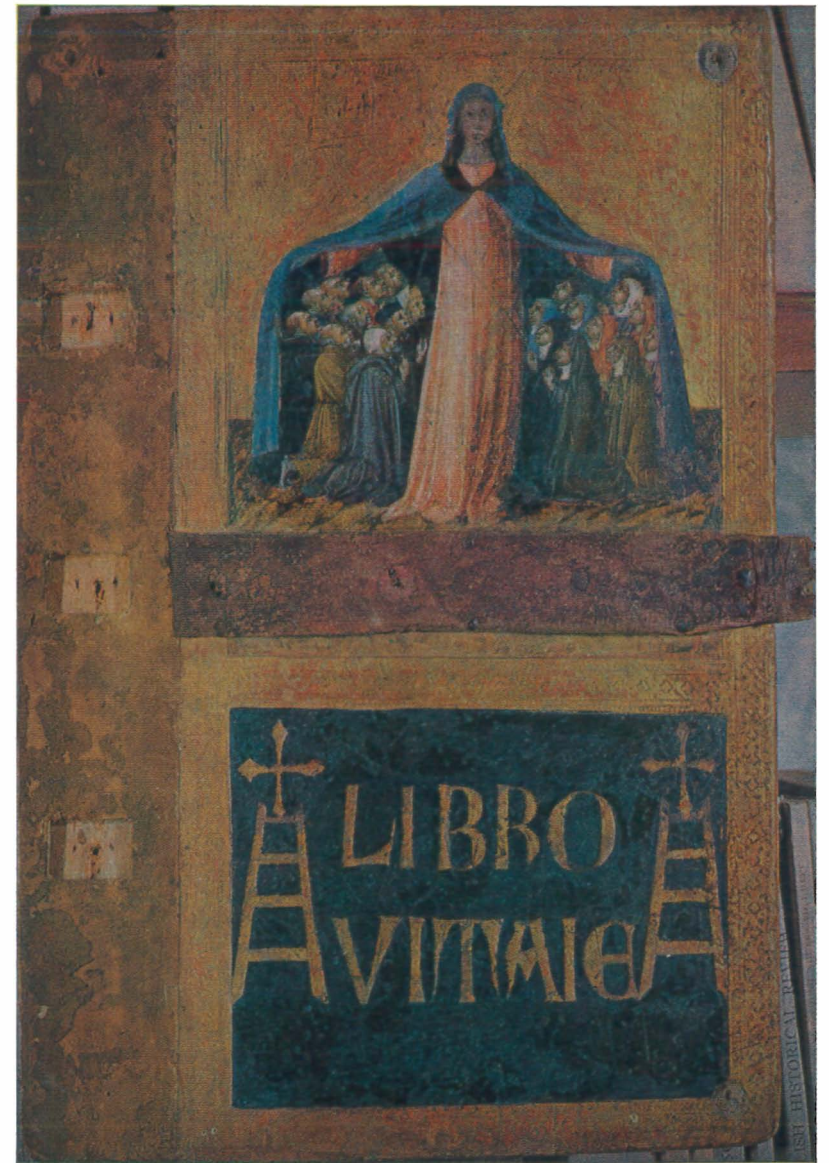

A. S. S., Ospedale di S. Maria della Scala; cop. del codice 177.
La Madonna della Misericordia
Pittura di Giovanni di Paolo, anno 1458

AMMINISTRAZIONE INTERNA DELL' OSPEDALE

Sono state qui riunite le serie che riguardano l'amministrazione interna dell'Ospedale in relazione all'ammissione degli infermi, al movimento giornaliero dei ricoverati e dimessi, ed alle spese per le giornate di degenza.

I registri di ammissione dei malati cominciano in epoca piuttosto recente, e cioè con il 1720, sebbene le disposizioni relative alla ammissione ed alla assistenza degli infermi risalgano agli ordinamenti del 1318. Con molta probabilità il materiale archivistico anteriore al 1720, deve essere andato perduto durante le vicissitudini subite dall'archivio nel secolo XVIII.

Il regolamento del 1783 portò una nuova disciplina in tutta la organizzazione dell'Ospedale; oltre alla regolamentazione delle attività inerenti alla assistenza sanitaria, furono introdotte nuove norme che riguardavano la amministrazione e l'ammissione degli infermi. Infatti il regolamento citato prescriveva che la registrazione degli infermi che si presentavano all'Ospedale per essere curati, venisse fatta dal Caporale di Banco in servizio al momento dell'accettazione del malato. Pertanto i registri relativi, denominati *Banco Uomini* e *Banco Donne*, sono stati collocati immediatamente dopo quelli degli *Infermi*. Infatti caratteristica comune dei due tipi di registrazione è quella di contenere le generalità del malato ammesso in Ospedale e nel loro complesso costituiscono una serie unica.

La organizzazione amministrativa disciplinata dal predetto regolamento non poté applicarsi subito all'Ospedale della Scala; sorsero alcune difficoltà alle quali cercò ovviare la Deputazione istituita nel 1816 che, fra le istruzioni impartite, dispose la divisione dei malati che venivano ricoverati, in paganti semipaganti e gratuiti. Da questa disposizione ebbero vita le serie

che comprendono i registri del *Movimento giornaliero degli infermi*, e quelli della *Spedalità*. I dati riportati nei registri della prima serie servivano per stabilire l'esatta consistenza giornaliera dei ricoverati, dimessi e deceduti; mentre quelli della seconda servivano per tener separato il ruolo degli infermi paganti da quelli semipaganti e dai gratuiti. Un elenco di questi malati veniva compilato alla fine di ciascun mese, e rimesso alla Ragioneria dell'istituto cui poi spettava esigere l'importo delle giornate di degenza. Per i malati ricoverati a carico delle Comunità, il rimborso delle spese veniva effettuato ogni tre mesi, ed il saldo alla fine dell'anno.

Nel 1840 viene adottato un altro tipo di registrazione con il quale i dati relativi ai singoli infermi erano segnati in un unico grande registro annuale dove, a cura della ragioneria, venivano segnati i malati ammessi con la diagnosi fatta dal medico astante al momento del ricovero, le giornate di degenza, e la posizione amministrativa (se paganti, semipaganti o gratuiti). Tale serie si interrompe nel 1866 e la ritroviamo nel 1897, con un diverso criterio di raccolta di dati relativi ai singoli malati.

Dopo che il motuproprio del 6-7-1833 ebbe disposto il diritto di ricovero nell'Ospedale per tutti i malati residenti nel Granducato, venne decisa la istituzione di nuovi registri che dovevano servire per la esazione delle spedalità dovute dai Comuni; in questi registri gli infermi sono divisi secondo le amministrazioni comunali di appartenenza, alle quali facevano carico le spese per le giornate di degenza.

La lunga collaborazione esistita fra l'attività medica dell'Università portò, nel 1886, ad una convenzione fra l'Amministrazione ospedaliera ed il Ministro della Pubblica Istruzione, per la trasformazione dell'Ospedale in Policlinico Universitario. La convenzione prevedeva una attiva assistenza da parte dei clinici e degli assistenti in favore dei malati ricoverati, mentre l'Ospedale si assumeva l'obbligo di fornire una più efficiente attrezzatura scientifica. Un riflesso di questa rinnovata collaborazione si nota negli stessi registri cronologici

di ammissione dei malati, i quali, al momento del loro ingresso, venivano sottoposti ad una più accurata visita di controllo onde formulare una più esatta diagnosi, per la destinazione del ricoverato alla clinica rispettiva.

La documentazione relativa alla amministrazione interna dell'Ospedale è conclusa dalla serie che riguarda lo *Spogliatoio degli uomini e delle donne*. Questa serie ebbe origine per una precisa disposizione del regolamento del 1783, con la quale fu disposto che i malati ricoverati dovessero vestire in modo uniforme.

AMMISSIONE DEGLI INFERMI

Il medico astante di servizio visitava i malati quando si presentavano all'Ospedale, ed ordinava all'infermiere che li ricoverasse. I registri di questa serie erano tenuti dallo Scrittore degli infermi il quale, oltre a segnare le generalità dei malati quotidianamente ammessi, registrava anche il nome dello studente di medicina che si trovava in servizio di guardia.

In questi registri veniva inoltre annotato il vestiario indossato dal malato al momento del ricovero. Soltanto con il regolamento del 1783 fu introdotto l'uso di consegnare a ciascun malato un particolare vestito, uguale per tutti.

Il citato regolamento prescrisse la registrazione degli infermi, quando si presentavano all'Ospedale, presso il Caporale di Banco. Questi doveva avvertire il medico astante di guardia, al quale spettava poi decidere sulla ammissione del malato. Appena decisa l'ammissione l'infermiere maggiore destinava il malato al reparto medico, oppure a quello chirurgico. Avvenuta la destinazione, il caporale di Banco scriveva in apposito registro le generalità del malato ed il numero del letto.

Questi registri vennero denominati *Banco degli Uomini e Banco delle donne*; e possono considerarsi, insieme a quelli degli infermi e delle inferme (dei quali sono la continuazione in ordine cronologico), come facenti parte della medesima serie. Questa si compone di trecentoquarantaquattro pezzi, che vanno dal 1720 al 1929, ed è così ordinata:

- Infermi (4053-4229);
- Militari curati nell'Ospedale (4230-4243);
- Rubriche degli infermi (4244-4257);
- Inferme (4258-4364);
- Rubriche delle inferme (4365-4396).

N. 4053-4226 1720, febbraio 1 - 1900 dicembre 31.

Centosettantaquattro registri annuali relativi alla ammissione degli infermi. Mancano gli anni: 1723, 1724; 1726-1727 (in parte) 1730-1731 (in parte); 1735-1736 (in parte); 1741-1744; 1887.

Fino al n. 4075 sono bastardelli cartacei leg. in pergamena; in media misurano mm. 150x440 ed hanno 150 carte. Dal n. 4076 al 4163 sono codici cart. legati in pergamena di mm. 300 per 420, ed hanno in media 150 carte. Per lo più sono forniti di rubrica. Corrispondono nel vecchio ordinamento ai nn. 3013-3123. I rimanenti fanno parte del nuovo versamento.

Dal n. 4164 al 4226 sono legati in cartone e pergamena, misurano in media mm. 260 per 380 ed hanno ognuno 150-200 carte. Alcuni sono forniti di rubrica.

N. 4227. 1854, gennaio 28 - 1855, dicembre 31.

Lettere ufficiali del pretore e del delegato di governo all'infermiere maggiore per sapere se certi ricoverati potevano essere interrogati, o partecipare a cause.

Filza cart. leg. in cart., di mm. 220x330, senza numerazione.

N. 4228. 1860, gennaio 19 - 1861, dicembre 31.

Lettere ufficiali c.s.

Filza c.s., senza numerazione.

N. 4229. 1862, gennaio 5 - 1862, dicembre 31.

Lettere ufficiali c.s.

Filza cart. leg. in cartone, di mm. 220 per 330, senza numerazione.

* * *

N. 4230. 1799, aprile 1 - 1801, novembre 2.

Militari ricoverati e curati nell'Ospedale. Con rubrica.

Cod. cart. leg. in perg., di mm. 280 per 360, di c. 196, con rubrica in principio di c. 20.

N. 4231. 1803, ottobre 2 - 1809, dicembre 28.

Militari ricoverati e curati nell'Ospedale. Con rubrica.

Cod. Cart. leg. in perg., di mm. 270 per 370, di c. 200, con rubrica in principio di c. 15.

N.4232. 1807, dicembre 23 - 1814, giugno 21.

Militari ricoverati e deceduti nell'Ospedale; per ciascun militare è indicato il corpo di appartenenza, il luogo di nascita, e la causa della morte.

Cod. cart. leg. in cartone, di mm. 215 per 300, di c. 60.

N. 4233. 1810, gennaio - 1813, gennaio 10.

Militari ricoverati e curati nell'Ospedale. Con rubrica.

Cod. cart. leg. in perg., di mm. 260 per 380, di c. 290, con rubrica in principio di c. 20.

N. 4234 (già 4262) 1811, gennaio 1 - 1814, settembre 18.

Militari dell'armata francese ricoverati e curati nell'Ospedale.

Cod. cart. leg. in cartone, di mm. 380 per 540, di c. 50.

N. 4235 (già 4263). 1811, gennaio 5 - 1814, settembre 23.

Militari c.s. curati e dimessi dall'Ospedale.

Cod. c.s., di c. 59.

- N. 4236. *1812, aprile 1 - 1814, settembre 18.*
Militari ricoverati e curati nell' Ospedale.
Cod. cart. leg. in cart., di mm. 280 per 430, di c. 160.
- N. 4237. *1850, gennaio 1 - 1852, aprile 30.*
Militari austriaci ricoverati e curati nell' Ospedale.
Cod. cart. leg. in cart., di mm. 240 per 390, di c. 20, con alcuni fogli sciolti.
- N. 4238. *1864, febbraio 1 - 1864, dicembre 31.*
Militari ricoverati e curati in Ospedale.
Cod. cart. leg. in cart., di mm. 260 per 380, di c. 130.
- N. 4239. *1865, gennaio 1 - 1865, dicembre 31.*
Militari ricoverati e curati in Ospedale.
Cod. cart. leg. in cart., di mm. 270 per 390, di c. 80.
- N. 4240. *1872, luglio 25 - 1872, dicembre 31.*
Militari ricoverati e curati in Ospedale.
Cod. cart. leg. in cart., di mm. 270 per 390, di c. 132.
- N. 4241. *1873, gennaio 1 - 1880, dicembre 31.*
Militari ricoverati e curati in Ospedale.
Cod. cart. leg. in cart., di mm. 300 per 470, di c. 210.
- N. 4242. *1881, gennaio 1 - 1888, settembre 2.*
Militari ricoverati e curati in Ospedale.
Cod. cart. leg. in cart., di mm. 300, per 450, di c. 120.
- N. 4243. *1912, agosto 12 - 1913, dicembre 18.*
Militari malati e feriti durante la campagna di Libia, ricoverati e curati in Ospedale. Con rubrica.
Cod. cart. leg. in cart., di mm. 290 per 380, di c. 51, con rubrica in principio.

* * *

- N. 4244-4257. *1853, gennaio 1 - 1914, dicembre 31.*
Quattordici quaderni di rubriche relative ai registri dell'ammissione degli Infermi. Si riferiscono agli anni: 1853, 1854, 1856, 1857, 1858, 1860, 1864, 1882, 1900, 1901, 1905, 1911, 1912, 1914. Non hanno corrispondenza nel vecchio ordinamento perchè fanno parte del recente deposito.
Legati in cartone, misurano mm. 210 per 300 ed hanno in media 50 carte.
- * * *
- N. 4258-4361. *1735, novembre 14 - 1900, dicembre 31.*
Centosette registri relativi alla ammissione delle inferme. Senza lacune.
Fino al n. 4264 sono bastardelli cartacei legati in pergamena, di mm. 150 per 440, di circa 150-250 carte.
Dal n. 4265 al n. 4305 sono codici cart. leg. in perg. di mm. 300 per 460; di carte varianti da 70 a 250. Quasi tutti sono forniti di rubrica. Corrispondono nel vecchio ordinamento ai nn. 3124-3171.
Dal n. 4306 al n. 4361 sono legati per lo più in cartone; misurano mm. 260 per 380, ed hanno carte varianti da 50 a 100.
- N. 4362. *1898, novembre 1 - 1900, marzo 16.*
Inferme ricoverate e curate nella clinica chirurgica generale.
Cod. cart. leg. in cart., di mm. 270 per 380, di c. 140.
- N. 4363. *1900, ottobre 15 - 1901, ottobre 7.*
Inferme ricoverate e curate nella clinica chirurgica generale.
Cod. cart. leg. in cart., di mm. 380 per 480, di c. 200.
- N. 4364. *1926, gennaio 4 - 1929, dicembre 12.*
Inferme ricoverate e curate nella clinica medica generale.
Cod. cart. leg. in cart., di mm. 320 per 460, di c. 130.

* * *

N. 4365-4396.

1853, gennaio 1 - 1912, dicembre 31.

Trentadue quaderni di rubriche relative ai registri di ammissione delle inferme. Mancano gli anni: 1863; 1866-1872; 1877-1880; 1887-1893; 1896-1897; 1990; 1902-1903; 1907; 1909-1910,

Legati per lo più in cartone misurano mm. 210 per 300 ed hanno in media 50 carte.

MOVIMENTO GIORNALIERO DEGLI INFERMI RICOVERATI E DIMESSI

La Deputazione centrale sugli Ospedali, allo scopo di uniformare il sistema di registrazione dei malati ammessi e dimessi giornalmente, dispose la adozione da parte di ciascun Ospedale, di appositi registri nei quali venivano segnati i malati, divisi secondo il sesso.

Conforme alle istruzioni impartite dalla predetta Deputazione, alcuni di questi registri contengono la situazione giornaliera amministrativa secondo la quale gli ammalati erano divisi in paganti, semipaganti e gratuiti.

I dati relativi al movimento giornaliero, riportati in questi registri, servivano per stabilire l'esatta consistenza giornaliera dei malati ricoverati, dimessi o deceduti; ed inoltre, per la compilazione dei rapporti giornalieri che dovevano essere rimessi alla Ragioneria, dal Caporale di servizio e dal Medico astante.

N. 4397-4477

1819, gennaio 1 - 1889, dicembre 31.

Ottantuno quaderni relativi al movimento degli infermi. Mancano gli anni: 1820, 1824-1826.

Legati in cartone, misurano in media mm. 310 per 430, ed hanno ciascuno 15-20 carte.

SPEDALITA'

Il motuproprio del 17 febbraio 1818 dispose la istituzione nell' Ospedale di letti paganti, letti a mezza paga o semipaganti, letti gratuiti. Per l'ammissione ai primi si chiedeva malattia curabile, giusta causa e urgente, solvibilità; per i secondi, malattia curabile e povertà; per i terzi malattia curabile e miseria.

I malati miserabili residenti nel comune di Siena avevano la precedenza riguardo ai malati di altri comuni, nella assegnazione dei posti riservati ai letti gratuiti. In mancanza di questi malati, subentrava il diritto per i miserabili delle altre comunità indistintamente, fino al compimento del numero dei letti assegnati alla spedalità gratuita. Il numero dei letti gratuitamente occupabili era stato determinato dietro i risultati dell'esperienza del decennio precedente al 1817 e, per conseguenza, offriva tutta la probabilità di essere sufficiente ai bisogni ordinari dell' Ospedale.

Non era permesso di oltrepassare il numero di questi letti gratuiti, che veniva stabilito ogni anno nel bilancio di previsione dell'istituto ospedaliero. La spedalità dei malati miserabili eccedenti il numero dei posti riservati alla spedalità gratuita, restava a carico delle rispettive comunità.

Il ruolo dei malati paganti e semipaganti doveva essere tenuto separato; alla fine del mese veniva consegnata alla Ragioneria la nota dei malati, per essere passata nei ruoli delle somme da riscuotersi, o per essere collazionata con le somme pagate per anticipazione. Se i malati erano stati ricoverati e posti a carico della comunità, prima di chiederne il rimborso, l'Amministrazione dell' Ospedale doveva accertarsi se erano stati esauriti i fondi assegnati per la spedalità gratuita; poichè i risparmi che erano stati fatti per la non occupazione totale dei letti gratuiti dovevano andare a vantaggio delle comunità, in proporzione del rispettivo debito verso l' Ospedale.

Nel 1840 fu introdotto un nuovo metodo di registrazione delle spedalità; i registri erano compilati dall'ufficio ragioneria che aveva cura di segnarvi i malati, dopo decisa la loro ammissione, tenendo gli uomini divisi dalle donne. Oltre le complete generalità del malato nei registri si segnava la diagnosi fatta dal medico astante al momento del ricovero, le giornate di spedalità al momento della dimissione e, per ciascuno, se era stato ammesso gratuitamente o semipagante, o pagante in proprio.

Dopo la annessione al Regno d'Italia, i malati ricoverati appartennero anche ai Comuni posti fuori dell'ex Granducato di Toscana; allo scopo di poter esigere le spese di spedalità con maggiore esattezza di quanto non era avvenuto nel passato fu istituito, nel 1866, un nuovo registro dove vennero segnate le giornate di spedalità poste a carico dei Comuni per i rispettivi ammalati. Vi si notavano il giorno di ingresso e quello di partenza del malato, oppure il decesso; le giornate di degenza, e l'ammontare complessivo da esigere dal Comune.

In ciascun registro i malati sono divisi secondo i rispettivi Comuni di residenza, cui facevano carico le spese di spedalità.

La serie è costituita da duecentonovantotto pezzi, e comprende gli anni dal 1818 al 1911.

- N. 4478. *1818, gennaio 7 - 1818, dicembre 30.*
Registro degli infermi ammessi gratuitamente; segnato A.
Cod. cart., leg. in cartone, di mm. 220 per 300, di c. 48.
- N. 4479. *1818, gennaio 17 - 1818, dicembre 31.*
Registro delle inferme ammesse gratuitamente; segnato A.
Cod. c.s., di mm. 210 per 300, di c. 48.
- N. 4480. *1818, maggio 4 - 1818, dicembre 31.*
Infermi paganti, d'ambo i sessi, ammessi con facoltà di rivalersi a carico dei Comuni; segnato B.
Cod. c.s., di mm. 220 per 320, di c. 38.

- N. 4481. *1818, aprile 1 - 1818, dicembre 31.*
Infermi, d'ambo i sessi, paganti in proprio; segnato C.
Cod. cart. leg. in cartone, di mm. 215 per 300, di c. 22.
- N. 4482. *1819, gennaio 1 - 1819, dicembre 31.*
Infermi ammessi gratuitamente; segnato A.
Cod. c.s., di mm. 230 per 330, di c. 52.
- N. 4483. *1819, gennaio 1 - 1819, dicembre 31.*
Inferme ammesse gratuitamente; segnato A.
Cod. c.s., di c. 38.
- N. 4484. *1819, gennaio 2 - 1819, dicembre 31.*
Infermi, d'ambo i sessi, paganti in proprio; segnato C.
Cod. c.s., di c. 42.
- N. 4485. *1820, gennaio 1 - 1820, dicembre 31.*
Infermi ammessi gratuitamente; segnato A.
Cod. c.s., di c. 50.
- N. 4486. *1820, gennaio 1 - 1820, dicembre 31.*
Inferme ammesse gratuitamente; segnato A.
Cod. c.s., di c. 42.
- N. 4487. *1821, gennaio 1 - 1821, dicembre 31.*
Infermi ammessi gratuitamente; segnato A.
Cod. c.s., di c. 42.
- N. 4488. *1821, gennaio 1 - 1821, dicembre 31.*
Inferme ammesse gratuitamente; segnato A.
Cod. c.s., di c. 42.
- N. 4489. *1829, gennaio 1 - 1829, dicembre 31.*
Infermi, d'ambo i sessi, paganti in proprio; segnato C.
Cod. c.s., di mm. 210 per 300, di c. 20.

- N. 4490. *1831, gennaio 1 - 1831 dicembre 31.*
Infermi ammessi gratuitamente; segnato A.
Cod. cart. leg. in cartone, di mm. 210 per 300, di c. 70.
- N. 4491. *1831, gennaio 1 - 1831 dicembre 31.*
Inferme ammesse gratuitamente; segnato A.
Cod. c.s., di c. 40.
- N. 4492. *1831, gennaio 1 - 1831 dicembre 31.*
Inferme c.s.
Cod. c.s., di c. 40.
- N. 4493. *1831, gennaio 2 - 1831, dicembre 31.*
Infermi civili e militari, paganti in proprio; segnato C.
Quad. c.s., di mm. 210 per 360, di c. 8.
- N. 4494. *1831, marzo 1 - 1831, dicembre 31.*
Infermi paganti, d'ambo i sessi, ammessi con facoltà di rivalersi a carico dei Comuni.
Quad. c.s., di mm. 210 per 300, di c. 90.
- N. 4495. *1831, marzo 1 - 1831, dicembre 31.*
Infermi d'ambo i sessi, ammessi a mezza paga, a carico delle rispettive Comunità; segnato D.
Quad. c.s., di mm. 210 per 360, di c. 6.
- N. 4496. *1831, marzo 18 - 1831, settembre 3.*
Infermi d'ambo i sessi, ammessi a tutta paga a carico delle rispettive Comunità; segnato D.
Quad. c.s., di mm. 215 per 360, di c. 8.
- N. 4497. *1832, gennaio 1 - 1832, dicembre 31.*
Infermi ammessi gratuitamente; segnato A.
Cod. c.s., di mm. 220 per 300, di c. 70.

- N. 4498. *1832, gennaio 1 - 1832, dicembre 31.*
Inferme ammesse gratuitamente; segnato A.
Cod. cart. leg. in cartone, di mm. 220 per 300, di c. 40.
- N. 4499. *1832, gennaio 1 - 1832, dicembre 31.*
Inferme c.s.
Cod. c.s., di c. 40.
- N. 4500. *1832, gennaio 1 - 1832, dicembre 31.*
Infermi paganti, d'ambo i sessi, ammessi con facoltà di rivalersi a carico dei Comuni; segnato B.
Cod. c.s., di mm. 210 per 300, di c. 96.
- N. 4501. *1832, gennaio 1 - 1832, dicembre 31.*
Infermi paganti c.s.; segnato B.
Cod. c.s., di c. 50.
- N. 4502. *1832, gennaio 1 - 1832, dicembre 31.*
Infermi d'ambo i sessi, paganti in proprio; segnato C.
Cod. c.s., di mm. 245 per 350, di c. 20.
- N. 4503. *1832, gennaio 1 - 1832, dicembre 31.*
Infermi d'ambo i sessi, ammessi a carico delle rispettive Comunità; segnato D.
Quad. c.s., di mm. 250 per 350, di c. 6.
- N. 4504. *1833, gennaio 1 - 1833, dicembre 31.*
Infermi ammessi gratuitamente; segnato A.
Cod. c.s., di mm. 210 per 290, di c. 70.
- N. 4505. *1833, gennaio 1 - 1833, dicembre 31.*
Inferme ammesse gratuitamente; segnato A.
Cod. c.s., di c. 40.

- N. 4506. *1833, gennaio 1 - 1833, dicembre 31.*
Infermi paganti, d'ambo i sessi, ammessi con facoltà di rivalersi a carico
Cod. cart. leg. in cartone, di mm. 240 per 300, di c. 100.
- N. 4507. *1833, gennaio 1 - 1833, dicembre 27.*
Infermi paganti d'ambo i sessi, ammessi con facoltà di rivalersi verso i Comuni; segnato B.
Cod. c.s., di mm. 210 per 290, di c. 120.
- N. 4508. *1833, gennaio 1 - 1833, dicembre 28.*
Infermi paganti d'ambo i sessi, ammessi con facoltà di rivalersi verso i Comuni in caso di morosità; segnato B.
Cod. c.s., di mm. 220 per 300, di c. 120.
- N. 4509. *1833, gennaio 9 - 1833, dicembre 25.*
Infermi paganti in proprio; segnato C.
Quad. c.s., di mm. 250 per 350, di c. 12.
- N. 4510. *1833, gennaio 10 - 1833, dicembre 25.*
Infermi d'ambo i sessi, paganti in proprio.
Quad. c.s., di c. 12.
- N. 4511. *1833, marzo 5 - 1833, agosto 18.*
Infermi d'ambo i sessi, paganti in proprio; segnato D.
Quad. c.s., di mm. 240 per 340, di c. 6.
- N. 4512. *1834, gennaio 1 - 1834, dicembre 30.*
Infermi ammessi gratuitamente; segnato A.
Cod. c.s., di mm. 240 per 300, di c. 40.
- N. 4513. *1834, gennaio 1 - 1834, dicembre 30.*
Inferme ammesse gratuitamente; segnato A.
Cod. c.s., di c. 40.

- N. 4514. *1834, gennaio 3 - 1834, dicembre 26.*
Infermi d'ambo i sessi, paganti in proprio; segnato C.
dei Comuni; segnato B.
Quad. cart. leg. in cartone, di mm. 250 per 350, di c. 10.
- N. 4515. *1834, gennaio 1 - 1834, dicembre 31.*
Infermi paganti, d'ambo i sessi, ammessi con facoltà di rivalersi a carico dei Comuni.
Cod. c.s., di mm. 210 per 300, di c. 90.
- N. 4516. *1835, gennaio 1 - 1835, dicembre 30.*
Infermi ammessi gratuitamente; segnato A.
Cod. c.s., di mm. 210 per 320, di c. 40.
- N. 4517. *1835, gennaio 1 - 1835, dicembre 31.*
Infermi ammessi gratuitamente; segnato A.
Cod. c.s., di c. 40.
- N. 4518. *1835, gennaio 1 - 1835, dicembre 31.*
Inferme ammesse gratuitamente; segnato A.
Cod. c.s., di c. 30.
- N. 4519. *1835, gennaio 1 - 1835, dicembre 31.*
Inferme c.s.
Cod. c.s., di c. 40.
- N. 4520. *1835, gennaio 1 - 1835, dicembre 31.*
Infermi d'ambo i sessi, paganti in proprio.
Quad. c.s., di mm. 250 per 350, di c. 10.
- N. 4521. *1835, gennaio 1 - 1835, dicembre 31.*
Infermi, civili e militari, paganti in proprio; segnato C.
Quad. c.s., di mm. 250 per 360, di c. 10.

- N. 4522. *1835, gennaio 1 - 1835, dicembre 31.*
Infermi paganti, d'ambo i sessi, ammessi con facoltà di rivalersi a carico dei Comuni.
Cod. cart. leg. in cartone, di mm. 210 per 300, di c. 60.
- N. 4523. *1835, gennaio 1 - 1835, aprile 3.*
Infermi d'ambo i sessi, ammessi a carico dei Comuni posti fuori della Provincia; segnato D.
Quad. c.s., di mm. 270 per 380, di c. 12.
- N. 4524. *1835, gennaio 1 - 1835, dicembre 31.*
Infermi paganti, d'ambo i sessi, ammessi con facoltà di rivalersi verso i Comuni; segnato B.
Cod. c.s., di mm. 210 per 320, di c. 40.
- N. 4525. *1836, gennaio 1 - 1836, dicembre 31.*
Infermi ammessi gratuitamente; segnato A.
Cod. c.s., di mm. 210 per 300, di c. 60.
- N. 4526. *1836, gennaio 1 - 1836, dicembre 31.*
Inferme ammesse gratuitamente; segnato A.
Cod. c.s., di c. 40.
- N. 4527. *1836, gennaio 1 - 1836, dicembre 20.*
Infermi paganti d'ambo i sessi, ammessi con facoltà di rivalersi a carico dei Comuni.
Cod. c.s., di mm. 200 per 300, di c. 50.
- N. 4528. *1836, gennaio 3 - 1836, dicembre 31.*
Infermi d'ambo i sessi, paganti in proprio.
Quad. cart. c.s., di mm. 250 per 350, di c. 8.
- N. 4529. *1837, gennaio 1 - 1837, dicembre 31.*
Infermi ammessi gratuitamente; segnato A.
Cod. c.s., di mm. 210 per 300, di c. 70.

- N. 4530. *1837, gennaio 1 - 1837, dicembre 31.*
Inferme ammesse gratuitamente; segnato A.
Cod. cart. leg. in cartone, di mm. 210 per 300, di c. 40.
- N. 4531. *1837, gennaio 1 - 1837, dicembre 31.*
Infermi civili e militari, paganti in proprio; segnato C.
Quad. c.s., di mm. 260 per 360, di c. 12.
- N. 4532. *1838, gennaio 1 - 1838, dicembre 31.*
Infermi ammessi gratuitamente; segnato A.
Cod. c.s., di mm. 220 per 320, di c. 84.
- N. 4533. *1838, gennaio 1 - 1838, dicembre 31.*
Inferme ammesse gratuitamente; segnato A.
Cod. c.s., di mm. 210 per 320, di c. 40.
- N. 4534. *1838, gennaio 1 - 1838, dicembre 31.*
Infermi civili e militari, paganti in proprio; segnato C.
Quad. c.s., di mm. 260 per 360, di c. 12.
- N. 4535. *1839, gennaio 1 - 1839, dicembre 31.*
Infermi ammessi gratuitamente; segnato A.
Cod. c.s., di mm. 220 per 310, di c. 90.
- N. 4536. *1839, gennaio 1 - 1839, dicembre 31.*
Inferme ammesse gratuitamente; segnato A.
Cod. c.s., di mm. 220 per 310, di c. 60.
- N. 4537. *1839, gennaio 1 - 1839, dicembre 31.*
Infermi paganti in proprio; segnato C.
Quad. c.s., di mm. 250 per 350, di c. 14.

- N. 4538. *1873, gennaio 1 - 1873, dicembre 30.*
Infermi ammessi gratuitamente; segnato A.
Cod. cart. leg. in cartonc, di mm. 230 per 370, di c. 25.
- N. 4539. *1873, gennaio 1 - 1873, dicembre 31.*
Inferme ammesse gratuitamente; segnato A.
Cod. c.s., di c. 25.
- N. 4540. *1873, gennaio 1 - 1873, dicembre 31.*
Infermi d'ambo i sessi, ammessi e paganti a carico dei Comuni; segnato B.
Cod. c.s., di c. 40.
- N. 4541. *1873, gennaio 1 - 1873, dicembre 31.*
Infermi d'ambo i sessi, paganti in proprio; segnato C.
Cod. c.s., di c. 20.
- N. 4542. *1873, gennaio 1 - 1873, dicembre 31.*
Infermi d'ambo i sessi, paganti in proprio e appartenenti a Comuni fuori della Provincia di Siena.
Quad c.s., di c. 12.
- N. 4543. *1874, gennaio 1 - 1874, dicembre 31.*
Infermi ammessi gratuitamente; segnato A.
Cod. cart. leg. in cart. di mm. 270 per 380, di c. 30.
- N. 4544. *1874, gennaio 3 - 1874, dicembre 26.*
Inferme ammesse gratuitamente; segnato A.
Cod. c.s., di c. 30.
- N. 4545. *1874, gennaio 1 - 1874, dicembre 31.*
Infermi paganti d'ambo i sessi, ammessi con facoltà di rivalersi verso i Comuni; segnato B.
Cod. c.s., di c. 80.

- N. 4546. *1874, gennaio 1 - 1874, dicembre 29.*
Infermi d'ambo i sessi, paganti in proprio; segnato C.
Cod. cart. leg. in cartone, di mm. 270 per 380, di c. 20.
- N. 4547. *1874, gennaio 1 - 1874, dicembre 31.*
Infermi d'ambo i sessi, ammessi a carico dei Comuni fuori della Provincia; segnato D.
Quad c.s., di c. 12.
- N. 4548. *1875, gennaio 2 - 1875, dicembre 31.*
Infermi ammessi gratuitamente; segnato A.
Cod. c.s., legato in tela, di mm. 270 per 390, di c. 30.
- N. 4549. *1875, gennaio 3 - 1875, dicembre 31.*
Inferme ammesse gratuitamente; segnato A.
Cod. c.s., di c. 30.
- N. 4550. *1875, gennaio 1 - 1875, dicembre 31.*
Infermi paganti, d'ambo i sessi, ammessi con facoltà di rivalersi a carico dei Comuni; segnato B.
Cod. c.s., di mm. 270 per 390, di c. 100.
- N. 4551. *1875, gennaio 1 - 1875, dicembre 31.*
Infermi d'ambo i sessi, paganti in proprio, segnato C.
Cod. c.s., di c. 20.
- N. 4552. *1875, gennaio 1 - 1875, dicembre 31.*
Infermi d'ambo i sessi, ammessi e paganti a carico dei Comuni fuori di Provincia; segnato D.
Cod. c.s., di c. 20.
- N. 4553. *1876, gennaio 1 - 1876, dicembre 31.*
Infermi ammessi gratuitamente; segnato A.
Cod. c.s., di c. 30.

- N. 4554. *1876, gennaio 1 - 1876, dicembre 31.*
Infermi d'ambo i sessi, ammessi e paganti a carico dei Comuni fuori di Provincia; segnato D.
Cod. cart. leg. in tela, di mm. 270 per 390, di c. 20.
- N. 4555. *1876, gennaio 1 - 1876, dicembre 31.*
Infermi d'ambo i sessi, paganti in proprio; segnato C.
Cod. c.s., di c. 20.
- N. 4556. *1876, gennaio 31 - 1876, dicembre 31.*
Infermi d'ambo i sessi, ammessi e paganti a carico dei Comuni della Provincia.
Cod. c.s., di c. 70.
- N. 4557. *1877, gennaio 1 - 1877, dicembre 30.*
Infermi ammessi gratuitamente; segnato A.
Cod. c.s., di c. 26.
- N. 4558. *1877, gennaio 8 - 1877, dicembre 31.*
Inferme ammesse gratuitamente; segnato A.
Cod. c.s., di mm. 260, per 380, di c. 20.
- N. 4559. *1877, gennaio 1 - 1877, dicembre 29.*
Infermi d'ambo i sessi, ammessi a carico dei Comuni della Provincia; segnato B.
Cod. c.s., di c. 270 per 390, di c. 60.
- N. 4560. *1877, gennaio 3 - 1877, dicembre 31.*
Infermi d'ambo i sessi, paganti in proprio; segnato C.
Cod. c.s., di c. 20.
- N. 4561. *1877, gennaio 9 - 1877, dicembre 27.*
Infermi d'ambo i sessi, ammessi a carico dei Comuni fuori di Provincia.
Cod. c.s., di c. 20.

- N. 4562. *1878, gennaio 1 - 1878, dicembre 31.*
Infermi ammessi gratuitamente; segnato A.
Cod. cart. leg. in tela, di m. 270 per 390, di c. 30.
- N. 4563. *1878, gennaio 1 - 1878, dicembre 31.*
Inferme ammesse gratuitamente; segnato A.
Cod. c.s., di c. 30.
- N. 4564. *1878, gennaio 1 - 1878, dicembre 31.*
Inferme d'ambo i sessi, ammessi a carico dei Comuni della Provincia; segnato B.
Cod. c.s., di c. 70.
- N. 4565. *1878, gennaio 1 - 1878, dicembre 31.*
Infermi d'ambo i sessi, ammessi e paganti in proprio; segnato C.
Cod. c.s., di c. 20.
- N. 4567. *1879, gennaio 1 - 1879, dicembre 31.*
Infermi d'ambo i sessi, ammessi a carico dei Comuni fuori di Provincia; segnato D.
Quad. c.s., di c. 10.
- N. 4567. *1878, gennaio 1 - 1878, dicembre 31.*
Infermi ammessi gratuitamente; segnato A.
Cod. c.s., di c. 30.
- N. 4568. *1879, gennaio 1 - 1879, dicembre 31.*
Inferme ammesse gratuitamente; segnato A.
Cod. c.s., di c. 30.
- N. 4569. *1879, gennaio 1 - 1879, dicembre 31.*
Inferme ammesse gratuitamente; segnato A.
Cod. c.s., di c. 30.

- N. 4570. *1879, gennaio 1 - 1879, dicembre 31.*
Infermi paganti d'ambo i sessi, ammessi con facoltà di rivalersi verso i Comuni; segnato B.
Cod. cart. leg. in tela, di mm. 270 per 390, di c. 60.
- N. 4571. *1879, gennaio 1 - 1879, dicembre 31.*
Infermi d'ambo i sessi, paganti in proprio; segnato C.
Cod. c.s., di mm. 270 per 350, di c. 20.
- N. 4572. *1879, gennaio 1 - 1879, dicembre 31.*
Infermi d'ambo i sessi, ammessi e paganti a carico dei Comuni fuori di Provincia; segnato D.
Cod. c.s., di mm. 270 per 390, di c. 20.
- N. 4573. *1880, gennaio 1 - 1880, dicembre 31.*
Infermi ammessi gratuitamente; segnato A.
Cod. c.s., di c. 20.
- N. 4574. *1880, gennaio 1 - 1880, dicembre 31.*
Inferme ammesse gratuitamente; segnato A.
Cod. c.s., di c. 20.
- N. 4575. *1880, gennaio 1 - 1880, dicembre 31.*
Infermi d'ambo i sessi, ammessi e paganti, con facoltà di rivalersi verso i Comuni in caso di morosità; segnato B.
Cod. c.s., di c. 60.
- N. 4576. *1880, gennaio 1 - 1880, dicembre 31.*
Infermi d'ambo i sessi, paganti in proprio; segnato C.
Cod. c.s., di c. 20.
- N. 4577. *1880, gennaio 1 - 1880, dicembre 31.*
Infermi d'ambo i sessi, ammessi e paganti a carico dei Comuni fuori di Provincia; segnato D.
Quad. c.s., di c. 10.

- N. 4578. *1881, gennaio 2 - 1881, dicembre 31.*
Infermi ammessi gratuitamente; segnato A.
Cod. cart. leg. in cartone, di mm. 270 per 390, di c. 30.
- N. 4579. *1881, gennaio 4 - 1881, dicembre 31.*
Inferme ammesse gratuitamente; segnato A.
Cod. c.s., di c. 30.
- N. 4580. *1881, gennaio 1 - 1881, dicembre 31.*
Infermi paganti d'ambo i sessi, ammessi con facoltà di rivalersi verso i Comuni in caso di morosità; segnato B.
Cod. c.s., di mm. 270 per 290, di c. 60.
- N. 4581. *1881, gennaio 1 - 1881, dicembre 31.*
Infermi d'ambo i sessi, paganti in proprio; segnato C.
Cod. c.s., di c. 20.
- N. 4582. *1881, gennaio 1 - 1881, dicembre 17.*
Infermi d'ambo i sessi, ammessi e paganti a carico dei Comuni fuori di Provincia; segnato D.
Quad. c.s., di c. 10.
- N. 4583. *1882, gennaio 1 - 1882, dicembre 31.*
Infermi ammessi gratuitamente; segnato A.
Cod. c.s., di mm. 260 per 370, di c. 30.
- N. 4584. *1882, gennaio 1 - 1882, dicembre 31.*
Inferme ammesse gratuitamente; segnato A³.
Cod. c.s., di c. 30.
- N. 4585. *1882, gennaio 1 - 1882, dicembre 30.*
Infermi paganti d'ambo i sessi, ammessi con facoltà di rivalersi a carico dei Comuni; segnato B.
Cod. c.s., di c. 50.

- N. 4586. *1882, gennaio 2 - 1882, dicembre 31.*
Infermi d'ambo i sessi, paganti in proprio; segnato C.
Cod. cart. leg. in cartone, di mm. 260 per 370, di c. 30.
- N. 4587. *1882, gennaio 22 - 1882, dicembre 30.*
Infermi d'ambo i sessi, ammessi a carico dei Comuni fuori di Provincia; segnato D
Quad. c.s., di c. 10.
- N. 4588. *1883, gennaio 1 - 1883, dicembre 31.*
Infermi ammessi gratuitamente; segnato A.
Cod. c.s., di mm. 260 per 380, di c. 26.
- N. 4589. *1883, gennaio 1 - 1883, dicembre 31.*
Inferme ammesse gratuitamente; segnato A.
Cod. c.s., di c. 20.
- N. 4590. *1883, gennaio 1 - 1883, dicembre 31.*
Infermi paganti d'ambo i sessi, ammessi con facoltà di rivalersi verso i Comuni in caso di morosità.
Cod. c.s., di mm. 280 per 380, di c. 60.
- N. 4591. *1883, gennaio 4 - 1883, dicembre 27.*
Infermi d'ambo i sessi, paganti in proprio; segnato C.
Quad. c.s., di mm. 260 per 380, di c. 10.
- N. 4592. *1883, gennaio 9 - 1883, dicembre 30.*
Infermi d'ambo i sessi ammessi a pagamento a carico delle Comunità poste fuori della Provincia di Siena.
Quad. c.s., di c. 6.
- N. 4593. *1884, gennaio 10 - 1884, dicembre 31.*
Infermi ammessi gratuitamente; segnato A.
Cod. c.s., di mm. 260 per 370, di c. 30.

- N. 4594. *1884, gennaio 8 - 1884, dicembre 31.*
Inferme ammesse gratuitamente; segnato A.
Cod. cart. leg. in cartone, di mm. 260 per 370, di c. 20.
- N. 4595. *1884, gennaio 1 - 1884, dicembre 31.*
Infermi paganti d'ambo i sessi, ammessi con facoltà di rivalersi verso i Comuni; segnato B.
Cod. c.s., di c. 60.
- N. 4596. *1884, gennaio 1 - 1884, dicembre 31.*
Infermi d'ambo i sessi, paganti in proprio; segnato C.
Cod. c.s., di c. 12.
- N. 4597. *1884, gennaio 16 - 1884, dicembre 31.*
Infermi d'ambo i sessi, ammessi a pagamento a carico delle Comunità poste fuori della Provincia di Siena.
Quad. c.s., di mm. 260 per 380, di c. 7.
- N. 4598. *1885, gennaio 2 - 1885, dicembre 31.*
Infermi ammessi gratuitamente; segnato A.
Cod. c.s., di mm. 270 per 380, di c. 20.
- N. 4599. *1885, gennaio 2 - 1885, dicembre 28.*
Inferme ammesse gratuitamente; segnato A.
Cod. c.s., di c. 20.
- N. 4600. *1885, gennaio 2 - 1885, dicembre 31.*
Infermi paganti d'ambo i sessi, ammessi con facoltà di valersi a carico dei Comuni; segnato B.
Cod. c.s., di c. 50.
- N. 4601. *1885, gennaio 7 - 1885, dicembre 31.*
Infermi d'ambo i sessi, paganti in proprio; segnato C.
Quad. c.s., di c. 12.

- N. 4602. *1885, gennaio 1 - 1885, dicembre 19.*
Infermi d'ambo i sessi, ammessi a carico dei Comuni fuori di Provincia; segnato D.
Quad. cart. leg. in cartone, di mm. 270 per 380, di c. 10.
- N. 4603. *1886, gennaio 1 - 1886, dicembre 31.*
Infermi ammessi gratuitamente; segnato A.
Cod. c.s., di mm. 270 per 390, di c. 40.
- N. 4604. *1886, gennaio 1 - 1886, dicembre 31.*
Inferme ammesse gratuitamente; segnato A.
Cod. c.s., di c. 40.
- N. 4605. *1886, gennaio 1 - 1886, dicembre 31.*
Inferme paganti d'ambo i sessi, ammessi con facoltà di rivalersi a carico dei Comuni; segnato B.
Cod. c.s., di c. 50.
- N. 4606. *1886, gennaio 1 - 1886, dicembre 31.*
Infermi d'ambo i sessi, paganti in proprio; segnato C.
Quad. c.s., di c. 8.
- N. 4607. *1886, gennaio 1 - 1886, dicembre 22.*
Infermi d'ambo i sessi, ammessi a carico delle rispettive Comunità fuori della Provincia di Siena.
Quad. c.s., di c. 8.
- N. 4608. *1887, gennaio 1 - 1887, dicembre 31.*
Infermi ammessi gratuitamente; segnato A.
Cod. c.s., di mm. 260 per 380, di c. 21.
- N. 4609. *1887, gennaio 1 - 1887,*
Inferme ammesse gratuitamente; segnato A.
Cod. c.s., di mm. 280 per 380, di c. 30.

- N. 4610. *1887, gennaio 1 - 1887, dicembre 31.*
Infermi paganti d'ambo i sessi, ammessi con facoltà di rivalersi verso i Comuni in caso di morosità; segnato B.
Cod. cart. leg. in cartone, di mm. 380 per 390, di c. 60.
- N. 4611. *1888, gennaio 1 - 1888, dicembre 31.*
Infermi ammessi gratuitamente; segnato A.
Cod. c.s., di mm. 260 per 370, di c. 30.
- N. 4612. *1888, gennaio 1 - 1888, dicembre 30.*
Inferme ammesse gratuitamente; segnato A.
Cod. c.s., di mm. 260 per 380, di c. 16.
- N. 4613. *1888, gennaio 1 - 1888, dicembre 31.*
Infermi paganti d'ambo i sessi, ammessi con facoltà di rivalersi verso i Comuni in caso di morosità; segnato B.
Cod. c.s., di mm. 230 per 380, di c. 60.
- N. 4614. *1889, gennaio 1 - 1889, dicembre 31.*
Infermi ammessi gratuitamente; segnato A.
Cod. c.s., di mm. 260 per 380, di c. 30.
- N. 4615. *1889, gennaio 1 - 1889, dicembre 31.*
Inferme ammesse gratuitamente; segnato A.
Cod. c.s., di c. 30.
- N. 4616. *1889, gennaio 1 - 1889, dicembre 31.*
Infermi paganti d'ambo i sessi, ammessi con facoltà di rivalersi a carico dei Comuni; segnato B.
Cod. c.s., di mm. 270 per 380, di c. 70.
- N. 4617. *1890, gennaio 1 - 1890, dicembre 31.*
Infermi ammessi gratuitamente; segnato A.
Cod. c.s., di mm. 270 per 390, di c. 20.

- N. 4618. *1890, gennaio 1 - 1890, dicembre 31.*
Inferme ammesse gratuitamente; segnato A.
Cod. cart. leg. in cartone, di mm. 270 per 390, di c. 20.
- N. 4619. *1890, gennaio 1 - 1890, dicembre 31.*
Infermi paganti d'ambo i sessi, ammessi con facoltà di rivalersi a carico dei Comuni; segnato B.
Cod. c.s., di c. 60.
- N. 4620. *1891, gennaio 1 - 1891, dicembre 31.*
Infermi ammessi gratuitamente; segnato A.
Quad. c.s., di mm. 270 per 380, di c. 12.
- N. 4621. *1891, gennaio 1 - 1891, dicembre 31.*
Inferme ammesse gratuitamente; segnato A.
Quad. c.s., di c. 12.
- N. 4622. *1891, gennaio 1 - 1891, dicembre 31.*
Infermi paganti d'ambo i sessi, ammessi con facoltà di rivalersi verso i Comuni; segnato B.
Cod. v.s., di c. 60.
- N. 4623. *1892, gennaio 1 - 1892, dicembre 31.*
Infermi ammessi gratuitamente; segnato A.
Cod. c.s., di mm. 260 per 390, di c. 20.
- N. 4624. *1892, gennaio 1 - 1892, dicembre 31.*
Inferme ammesse gratuitamente; segnato A.
Cod. c.s., di mm. 270 per 390, di c. 20.
- N. 4625. *1892, gennaio 1 - 1892, dicembre 31.*
Infermi paganti d'ambo i sessi, ammessi con facoltà di rivalersi a carico dei Comuni; segnato B.
Cod. c.s., di c. 80.

* * *

- N. 4626-4704. *1840, gennaio 1 - 1866, dicembre 31.*
Settantanove registri relativi alla permanenza in Ospedale di ciascun malato, ed alla forma di speditività.
Non hanno corrispondenza con il vecchio ordinamento perchè sono stati versati recentemente. Poco apprezzabili le lacune che non riguardano mai una intera annata.
Codici cartacei leg. in cartone, misurano in media mm. 370 per 490, ed hanno ciascuno 150-200 carte.

* * *

In questa serie si lamenta una lacuna di trenta anni (1867-1896) che può essere colmata consultando i registri relativi alle serie *Ammissione degli Infermi e Speditività*.

* * *

- N. 4705-4733. *1897, luglio, 1 - 1911, dicembre 31.*
Ventinove registri relativi alla permanenza in Ospedale di ciascun malato, alle forme di speditività, ed alla raccolta di dati che interessano la diagnosi per la destinazione del malato alla clinica rispettiva.
Codici cartacei leg. in cartone, misurano in media mm. 370 per 490 ed hanno ciascuno 150-200 carte.

* * *

- N. 4734-4775. *1866, gennaio 1 - 1909, dicembre 31.*
Quarantadue registri di speditività analitica divisi secondo i Comuni a cui fanno carico le spese di degenza.
Forniti di rubrica dei nomi. Mancano gli anni 1867, 1876, 1895.
Codici cartacei leg. in cartone, misurano in media mm. 300 per 440 ed hanno ciascuno 170-200 carte.

SPOGLIATOIO DEGLI UOMINI E DONNE

Con il regolamento del 1783 furono istituiti i posti di Spogliatore degli uomini e Spogliatore delle donne.

Quando i malati venivano ricoverati in Ospedale, era compito degli addetti allo Spogliatoio di svestire, pulire i malati; dopo queste operazioni veniva consegnato a ciascun malato il vestiario prescritto dall' Ospedale, e consistente in una camicia, una gabbanella ed uno scuffiotto o berretto.

Nei registri che compongono questa serie sono segnati gli oggetti di vestiario consegnati ai malati, e quelli dai medesimi depositati al momento del ricovero.

La serie comincia con il 1784 e continua, ininterrotta, fino al 1850. Per l'epoca successiva sono rimasti pochi registri.

Precede la medesima un codice che contiene la descrizione degli oggetti depositati dagli infermi ricoverati, e che comprende gli anni 1410-1783. Complessivamente i pezzi sono 94 per lo Spogliatoio uomini, e 32 per lo spogliatoio donne.

N. 4776 (già 3173) *1410, giugno 1 - 1783, giugno 30.*
(n. a. 518 II).

Depositi degli infermi; per la massima parte sono costituiti da denari

Cod. cart. leg. in perg., di mm. 225 per 315, di c. 141.

* * *

N. 4777-4863. *1784, marzo 1 - 1850, dicembre 30.*

Ottantasette registri relativi allo spogliatoio uomini. Corrispondono nel vecchio ordinamento ai nn. 3173-3259.

Codici cartacei leg. in pergamena o tela, misurano in media mm. 270 per 380 ed hanno ciascuno 150-200 carte.

* * *

N. 4864. *1852, dicembre 23 - 1853, agosto 31.*
Registro denominato « Verona uomini ».
Cod. cart. leg. in cartone, di mm. 250 per 370, di c. 180.

N. 4865 *1853, settembre 1 - 1854, aprile 30.*
Registro c. s. Vi sono registrati gli oggetti di vestiario depositati dai ricoverati al momento del loro ingresso in Ospedale.
Cod. c.s., di c. 180.

N. 4866. *1854, maggio 1 - 1854, novembre 1.*
Registro c. s.
Cod. c.s., di c. 200.

N. 4867. *1888, maggio 7 - 1890, marzo 24.*
Registro degli oggetti depositati c. s.
Cod. c.s., di mm. 240 per 350, di c. 180. Le carte hanno molto sofferto a causa dell'umidità.

N. 4868. *1910, febbraio 19 - 1911, gennaio 21.*
Registro degli oggetti depositati c. s.
Cod. c.s., di mm. 240 per 360, di c. 70.

N. 4869. *1911, gennaio 21 - 1911, dicembre 14.*
Registro degli oggetti depositati c. s.
Cod. c.s., di c. 70.

* * *

N. 4870-4901. *1784, febbraio 4 - 1850, dicembre 31.*
Trentadue registri relativi allo spogliatoio donne. Mancano gli anni 1817 (in parte) - 1829 (in parte) 1830-1835.
Codici cartacei leg. in pergamena, di mm. 270 per 380; hanno circa 200 carte ciascuno.

AMMINISTRAZIONE GENERI E CONSUMI

L'esteso e ricco patrimonio immobiliare dell'istituto ospedaliero, costituito dalle Grance, ha dato luogo ad una ampia e bene articolata amministrazione che se ha trovato il naturale epilogo nella serie denominata *Libri a ricogliere e bilanci*, richiese tuttavia ai diversi uffici preposti alla amministrazione un particolare tipo di registrazione che aveva per scopo quello di rendere conto dell'entrata e dell'uscita dei prodotti; e dei rispettivi consumi.

L'entrata era costituita principalmente dalla produzione annua delle Grance; l'uscita, dalla distribuzione dei prodotti alla numerosa famiglia dell'Ospedale, compresi i salari in natura concessi ai diversi ministri in servizio dell'istituto, la concessione di elemosine, il soddisfacimento di obblighi e diverse perpetue.

Le serie che abbiamo riunito sotto la dizione di Amministrazione generi e consumi (Granari, Viveri, Logri) erano sussidiarie rispetto a quella generale dei *Libri a ricogliere e bilanci*; infatti vi erano riportati e spogliati i dati tolti dai registri delle prime serie, parte dei quali sono andati dispersi in quanto la loro conservazione era ritenuta superflua. Questo è il motivo per cui si lamentano diverse lacune.

L'amministrazione dell'entrata dei prodotti delle Grance, e la loro distribuzione, era compito molto delicato che impose all'istituto una oculata vigilanza sia per quanto concerneva il controllo preventivo che quello successivo. Sotto questo profilo è da rilevare che i dati riportati nei registri delle serie *Granari*, *Viveri*, *Logri*, erano reciprocamente interdipendenti. Infatti alla fine di ciascun mese il consumo relativo a qualsivoglia genere, riportato nel registro dei *Viveri*, doveva concordare con quello segnato nel registro dei *Logri*. Alla fine dell'anno, poi, venivano riscontrati i consumi distintamente per ciascun genere segnati nei registri delle tre serie, che dovevano concordare senza alcuna discrepanza.

È da rilevare inoltre la correlazione di questi dati in uscita, con quelli riportati nell'entrata della serie *Giornali del Camarlingo*, nei quali si riassumeva la amministrazione contabile dell'Ospedale.

Per quanto invece riguardava l'entrata dei generi prodotti dalle rispettive Grance, è da rilevare che veniva segnata nei registri dei *Granari* dal ministro designato il quale era tenuto a trascrivere quanto gli veniva ordinato mediante polizza, essendo questo impiegato mero esecutore di ordini altrui. I generi comprati a contanti, sempre mediante polizza, venivano registrati separatamente.

Anche per l'uscita dei prodotti il Ministro dei Granari era tenuto ad osservare una amministrazione piuttosto complessa. Le principali voci dell'uscita erano costituite: a) dalla vendita dei generi ai diversi consumatori; b) dalla distribuzione dei generi alla famiglia dell'Ospedale, alle balie ed ai tenutari di esposti, in conto salario; c) dalla distribuzione di elemosine e soddisfacimento di perpetue (1).

Il sistema di registrazione dei consumi subì alcuni cambiamenti, conforme a quanto suggerito dalle Commissioni incaricate di studiare l'amministrazione, specialmente durante il secolo XVII. Nelle relazioni presentate dalle Commissioni sono contenute le norme relative vigenti, che riteniamo utile segnalare a chi volesse intraprenderne lo studio accurato, come esistenti nella filza 189 del I volume.

Con l'entrata in vigore del Regolamento del 1783 la direzione economica dell'Ospedale fu concentrata nelle mani del Maestro di casa, da cui dipendevano tutti gli impiegati che avevano competenza ad amministrare generi ed oggetti vari, in ser-

(1) Si corrispondevano alle Parrocchie, ai Conventi di frati e suore, alle Compagnie laicali, agli Ospedaletti minori, a diverse Congregazioni ed altri luoghi pii. I generi somministrati erano: grano, olio, vino, zucchero, animali da cortile, carne di castrato, pannilana, candele, cera gialla e bianca, ed anche denari.

vizio dell' istituto. Senza voler ripetere quanto è stato detto nella Introduzione circa le competenze dei preposti ai singoli uffici, riteniamo tuttavia che le rispettive serie abbiano ragione di essere raccolte in questo gruppo. Sono quelle che si intitolano Pannetaria, Castaldaria, Dispensa e Spezieria, Cantina, Granaio e Forno, Guardaroba; a ciascuna delle quali sono state premesse alcune notizie che illustrano le funzioni dei rispettivi uffici.

GRANARI

Tutti i generi alimentari (grano, olio, legumi, ecc.); le biade, gli animali da cortile e loro prodotti; pelli, lino, canape, legnami, fieno, paglia; cioè tutta la produzione annua delle diverse Grance o Fattorie dell' Ospedale, era annotata in questi registri dallo Scrittore dei Granari, distintamente capo per capo.

In uscita vi registrava, inoltre, i generi distribuiti all' Ospedale, compresi i filati ed i pannilana.

Per una più razionale economia interna di ciascuna Grancia, lo Scrittore era tenuto a prendere nota di tutti i prodotti che venivano ridistribuiti alle Grance per far fronte alle rispettive necessità.

N. 4902-4932. *1754, luglio 1 - 1784, giugno ...*

Trentuno registri relativi al movimento di generi; senza lacune. Corrispondono nel vecchio ordinamento ai nn. 3432-3462.

Codici cartacei leg. in pergamena, di mm. 300 per 440, di c. 100-120.

VIVERI

Compito dello Scrittore dei Granari era quello, fra gli altri, di annotare giornalmente tutti i generi alimentari consegnati ai diversi reparti dell' Ospedale, nei registri che compongono questa serie. I dati venivano spogliati e riportati nei registri dei Granari, tenuti anche essi dallo Scrittore. Alla fine di ogni mese veniva segnato il consumo dei vari generi, fatto da ciascun reparto; e le somme relative ai consumi dovevano concordare con quelle registrate ai libri dei Logri, che erano tenuti dal Ministro di Capitolo. Questi diversi tipi di registrazione avevano lo scopo di rendere più efficiente e regolare l'amministrazione dei generi ed i relativi consumi.

Sono da rilevare i registri degli anni 1865, 1866, 1889, che contengono le prescrizioni dietetiche fatte dai medici in favore dei malati affetti da particolari malattie.

N. 4933-5018. *1698, luglio 1 - 1784, giugno 30.*

Ottantasei registri relativi alla distribuzione dei generi alimentari. Mancano gli anni 1727 e 1748. Corrispondono nel vecchio ordinamento ai nn. 3484-3569.

Codici cartacei leg. in pergamena, di mm. 250 per 350, di c. 100-180.

* * *

N. 5019 (già 3570). *1752, luglio 1 - 1761, giugno 30.*

Viveri. Riepiloghi dei consumi alimentari, divisi secondo i generi.

Cod. c.s., di c. 26.

N. 5020 (già 3571). *1771, luglio 1 - 1784, giugno 30.*

Viveri. Riepiloghi c.s.

Cod. c.s., di c. 43.

* * *

N. 5021-5031. *1840, gennaio 1 - 1850, dicembre 3.*

Undici registri relativi alle consumazioni fuori rapporto. Corrispondono nel vecchio ordinamento ai nn. 3572-3582.

Codici cartacei leg. in pergameno di mm. 250 per 350, fatti in forma di rubrica.

* * *

N. 5032. *1865, gennaio 1 - 1865, dicembre 31.*

Vitto eccezionale e vitto addizionale per militari, civili e donne.

Cod. cart. leg. in cart. di mm. 290 per 425, di c. 42.

N. 5033. *1866, gennaio 1 - 1866, dicembre 31.*

Vitto eccezionale e vitto addizionale per militari e civili.

cod. c.s., di c. 40.

N. 5034. *1865, gennaio 1 - 1865, dicembre 31.*

Consumazioni fuori rapporto.

Cod. cart., leg. in perg., di mm. 270 per 390, di c. 36.

N. 5035. *1866, gennaio 1 - 1866, dicembre 31.*

Consumazioni c.s.

Cod. c.s., di c. 36.

N. 5036. *1889, gennaio 1 - 1889, dicembre 31.*

Consumazioni c.s. di infermi ed esposti.

Cod. c.s., leg. in cartone, di c. 36.

N. 5037. *1889, gennaio 1 - 1889, dicembre 31.*

Vitto eccezionale e vitto addizionale: registro dei consumi.

Cod. c.s., di mm. 330 per 455, di c. 32.

N. 5038. *1889, gennaio 1 - 1889, dicembre 31.*

Vitto classificato secondo le diverse diete prescritte.

Quaderno cart. leg. in cart., di mm. 240 per 345, di c. 16.

LOGRI

Questo nuovo tipo di registrazione dei consumi fu introdotto allo scopo di controllare l'amministrazione dei generi annotata nei registri dei Viveri e in quelli dei Granari.

Era compito del Ministro di Capitolo il quale doveva segnare nei registri tutti i generi che giornalmente venivano dispensati dal Castaldo dei Granari ai diversi reparti dell' Ospedale. In ciascun registro ogni reparto ha la propria amministrazione, relativa ai consumi, separata da quella degli altri reparti.

La serie è composta di novantasei pezzi.

N. 5039-5129. *1750, luglio 1 - 1850, dicembre 31.*

Novantuno registri relativi all'uscita dei generi alimentari ed ai consumi. Mancano gli anni 1761, 1763, 1765, 1768, 1769, 1772, 1774, 1779, 1783, 1829. Corrispondono nel vecchio ordinamento ai numeri 3341-3431.

Codici cartacei leg. in pergamena, di mm. 295 per 430, di c. 45-150.

* * *

N. 5130 (già 4198/5). *1750, aprile 1 - 1751, novembre 18.*

Consumi di viveri per la corticella.

Cod. cart. leg. in cartone, di mm. 235 per 345, di c. 56.

N. 5131 (già 4198/2). *1750, luglio 1 - 1753, giugno 30.*

Consumo di viveri balie e lattanti di casa.

Cod. cart. c.s., di mm. 245 per 350, di c. 60.

N. 5132 (già 4198/1). *1751, febbraio 6 - 1752, settembre 28.*

Consumi del refettorio dell' Ospedale.

Cod. c.s., di c. 104.

N. 5133 (già 4198/4). *1751, novembre 19 - 1754, settembre 8.*

Consumi di viveri per la corticella.

Cod. c.s., di mm. 235 per 345, di c. 104.

N. 5134 (già 4198/6). *1784, marzo 1 - 1825, dicembre 31.*

Dimostrazioni e riepiloghi di consumi per gli anni 1784, 1785-1790, 1796-1800, 1823-1825.

Filza di inserti cartacei, di mm. 320 per 470, senza numerazione.

GRANAIO E FORNO

Questi registri servivano per la gestione del forno dell'Ospedale, ed erano tenuti dal Provvisoriere. Vi segnava il grano consegnato al molino per la macinatura; la farina consegnata al forno per la panificazione ed il pastificio; il pane consegnato al Castaldo; l'entrata in denari per la vendita della semola e della brusta; le spese per la macinatura, e l'acquisto della legna. Pochi sono i registri di questa serie a noi pervenuti; iniziano con il 1798 e terminano con il 1809, quando fu soppressa la gestione del forno da parte dell' Ospedale.

N. 5135-5146. *1798, ottobre 1 - 1809, gennaio 31.*

Dodici registri relativi alla gestione del forno.

Corrispondono nel vecchio ordinamento ai nn. 3472-3483.

Codici cartacei leg. in cartone, di mm. 270 per 380, di c. 100 circa.

* * *

N. 5147 (già 4223/1). *1829, gennaio 1 - 1829, gennaio 31.*

Prospetti di amministrazione del granaio e del forno.

Inserto cart. di mm. 220 per 300, senza numerazione.

PANETTERIA

Era compito del Panettiere quello di ricevere il pane dal forno dell' Ospedale e distribuirlo ai diversi reparti.

Nei registri di questa serie, il Panettiere segnava la farina ricevuta dal Ministro dei granai, il pane ricevuto dal forno ed, in uscita, il peso quotidiano del pane consegnato ai reparti dell' Ospedale. Alla fine di ciascun registro è annotata anche la distribuzione straordinaria del pane fatta per elargizioni ed elemosine, mediante polizza rilasciata dal Capitolo.

Il pane distribuito dal Panettiere ai prigionieri rinchiusi nelle carceri cittadine, era annotato a parte in registri separati.

N. 5148-5218. *1689, luglio 1 - 1784, febbraio 29.*

Settantuno registri relativi alla distribuzione del pane. Mancano gli anni 1691, 1702-1713, 1715-1719, 1721, 1724, 1725, 1727, 1735, 1770. Corrispondono nel vecchio ordinamento ai nn. 3463-3471.

Codici cartacei leg. in pergamena, di mm. 230 per 320, di c. 54.

N. 5219-5229. *1760, luglio 1 - 1784, giugno 30.*

Undici registri relativi alla distribuzione del pane ai prigionieri. Mancano gli anni 1764, 1766, 1771, 1773, 1776, 1777, 1780, 1782.

Corrispondono nel vecchio ordinamento ai nn. 4212-4222.

Codici cartacei leg. in cartone, di mm. 215 per 300, di c. 76.

CASTALDERIA

Con il regolamento del 1784 venne soppresso l'ufficio della Panetteria il cui compito passò alla Castalderia con mansioni quasi identiche.

Il Castaldo riceveva il pane dal Provvisioniere, che lo acquistava all'ingrosso al mercato, e ne rilasciava regolare ricevuta. Previo mandato firmato dal Maestro di casa il Castaldo distribuiva il pane ai reparti degli uomini, delle donne, degli esposti, dei convalescenti, ecc., ritirando da ciascuno l'apposita ricevuta.

Nei registri che compongono questa serie il Castaldo annotava giornalmente il peso del pane ricevuto dal Provvisioniere e quello dispensato ai diversi reparti; questi registri sono la continuazione di quelli della Panetteria: vanno dal 1784 al 1812.

N. 5230-5258. *1784, marzo 1 - 1812, dicembre 31.*

Ventinue registri relativi alla distribuzione del pane. Corrispondono nel vecchio ordinamento ai nn. 3291-3319.

Quaderni cartacei leg. in pergamena, di mm. 300 per 440, di c. 12.

* * *

N. 5259 (già 4198/3). *1796, febbraio 18 - 1810, marzo 2.*

Lettere e prospetti per la distribuzione del pane ai poveri.

Filza di inserti cartacei, di mm. 220 per 310, senza numerazione.

STRACCIAFOGLI DELLA CASTALDERIA

Tutti i denari spesi e riscossi dall'Ospedale per la compravendita di generi alimentari, animali da cortile e loro prodotti, manufatti, ecc., i denari spesi per i lavori necessari ai diversi

servizi in favore dell'Ospedale, compresa la gestione delle Grance, venivano annotati in questi registri che sono giunti a noi in numero piuttosto limitato; comprendono gli anni dal 1762 al 1777.

N. 5260-5268. *1762, luglio 1 - 1777, giugno 30.*

Nove quaderni relativi alle spese per generi di consumo. Manca l'anno 1765.

Corrispondono nel vecchio ordinamento ai nn. 4250-4258.

Quaderni cartacei leg. in pergamena, di mm. 270 per 390, di c. 40-100.

CANTINA

Previo mandato firmato dal Maestro di casa il Provvisioniere consegnava al Cantiniere tutto il vino necessario al consumo giornaliero dell'Ospedale.

In questi registri il Cantiniere prendeva nota delle distribuzioni fatte ai diversi reparti, compreso il vino prescritto dai medici agli ammalati; e separatamente, nell'entrata, segnava il vino ricevuto dal Provvisioniere.

La serie ebbe inizio nel 1784; complessivamente sono tredici registri che ininterrottamente vanno fino al 1795.

N. 5269-5281. *1784, marzo 1 - 1795, dicembre 31.*

Tredici registri relativi alla entrata e uscita del vino. Corrispondono nel vecchio ordinamento ai nn. 4199-4211.

Codici cartacei leg. in cartone, di mm. 255 per 370, di c. 100 circa.

DISPENSA

Il Provvisioniere doveva acquistare all'ingrosso il pane, il vino, l'olio, lo zucchero, le droghe e quanto poteva servire ai bisogni dei diversi reparti dell'Ospedale, compresa la Spezieria. Riceveva il denaro necessario dalla cassa del Camarlingo, e lo segnava in apposito registro; in uscita, invece, segnava il denaro speso giornalmente per i diversi servizi fatti in favore dell'Ospedale.

Era obbligo del Provvisioniere quello di recarsi al mercato ove era possibile fare acquisti a prezzo più conveniente. In un registro separato venivano segnati i prezzi di acquisto, che riflettono l'andamento del mercato di Siena, e costituiscono una fonte di notizie per lo studio del commercio dei generi di prima necessità.

La serie è composta di ventotto registri che comprendono gli anni dal 1784 al 1824, con alcuni contratti e verbali per la fornitura di generi fino al 1910.

N. 5282-5296. *1784, marzo 5 - 1823, dicembre 31.*

Quindici registri relativi alla entrata e uscita denari per la dispensa. Mancano gli anni 1785, 1787, 1789, 1791, 1793, 1798, 1799, 1815-1818.

Corrispondono nel vecchio ordinamento ai nn. 3320-3334.

Codici cartacei leg. in pergamena, di mm. 260 per 380, di c. 100-120.

* * *

N. 5297. *1865, gennaio 1 - 1865, dicembre 31.*

Restituzioni ed economie della dispensa.

Cod. cart. leg. in pergamena, di mm. 265 per 380, di c. 16.

N. 5298. *1865, gennaio 1 - 1865, dicembre 31.*

Generi somministrati dalla dispensa per il vitto delle figlie serventi.

Quad. cart. leg. in cartone, di mm. 220 per 355, di c. 16.

N. 5299. *1866, gennaio 1 - 1866, dicembre 31.*

Restituzioni ed economie della dispensa.

Cod. cart. leg. in pergamena, di mm. 265 per 389, di c. 16.

N. 5300. *1866, gennaio 1 - 1866, dicembre 31.*

Entrata e uscita della dispensa.

Cod. cart. leg. in perg., senza numerazione.

N. 5301. *1870, gennaio 3 - 1910, dicembre 17.*

Capitolari, offerte, verbali e contratti per fornitura di generi di consumo.

Filza cart., leg. in cartone.

N. 5302. *1870, gennaio 1 - 1910, dicembre 31*

Capitolati, offerte, ecc., come sopra.

Filza c.s.

N. 5303. *1889, gennaio 1 - 1889, dicembre 31.*

Restituzioni ed economie della dispensa.

Cod. cart. leg. in perg., di mm. 265 per 380, di c. 99.

N. 5304 (già 3355). *1785, ottobre 27 - 1790, dicembre 31.*

Entrata generi comprati dal Provvisioniere.

Cod. c.s., di c. 98.

N. 5305 (già 3336). *1791, gennaio 1 - 1798, dicembre 31.*

Entrata c.s.

Cod. c.s., di c. 98.

- N. 5306 (già 3337). 1799, gennaio 1 - 1805, dicembre 31.
Entrata c.s.
Cod. cart. leg. in perg., di mm. 265 per 380, di c. 98.
- N. 5307 (già 3338). 1806, gennaio 1 - 1813, dicembre 31.
Entrata c.s.
Cod. c.s., di c. 97.
- N. 5308 (già 3339). 1814, gennaio 1 - 1821, dicembre 31.
Entrata c.s.
Cod. c.s., di c. 99.
- N. 5309 (già 3340). 1822, gennaio 1 - 1824, dicembre 31.
Entrata c.s.
Cod. c.s., di c. 23.

GUARDAROBA E SPEZIERIA

Era compito esclusivo del Rettore quello di eleggere persona di sua fiducia che doveva tenere in consegna tutta la biancheria, il vestiario, gli utensili ed i mobili occorrenti ai servizi dell'Ospedale; doveva anche tenere le droghe, gli zuccheri, medicinali vari, la cera, e quanto altro poteva interessare l'Ospedale, il Convento delle fanciulle, i reparti degli Esposti, la sacrestia e la spezieria.

Il Guardarobiere doveva inoltre provvedere alla tessitura dei panni necessari alla fornitura del Guardaroba; e a tale scopo consegnava alle Scuole professionali, ove tessevano le ragazze povere della città, i filati occorrenti alla tessitura. Doveva infine provvedere alla amministrazione e allo stato dei beni del negozio dell'Arte della Lana.

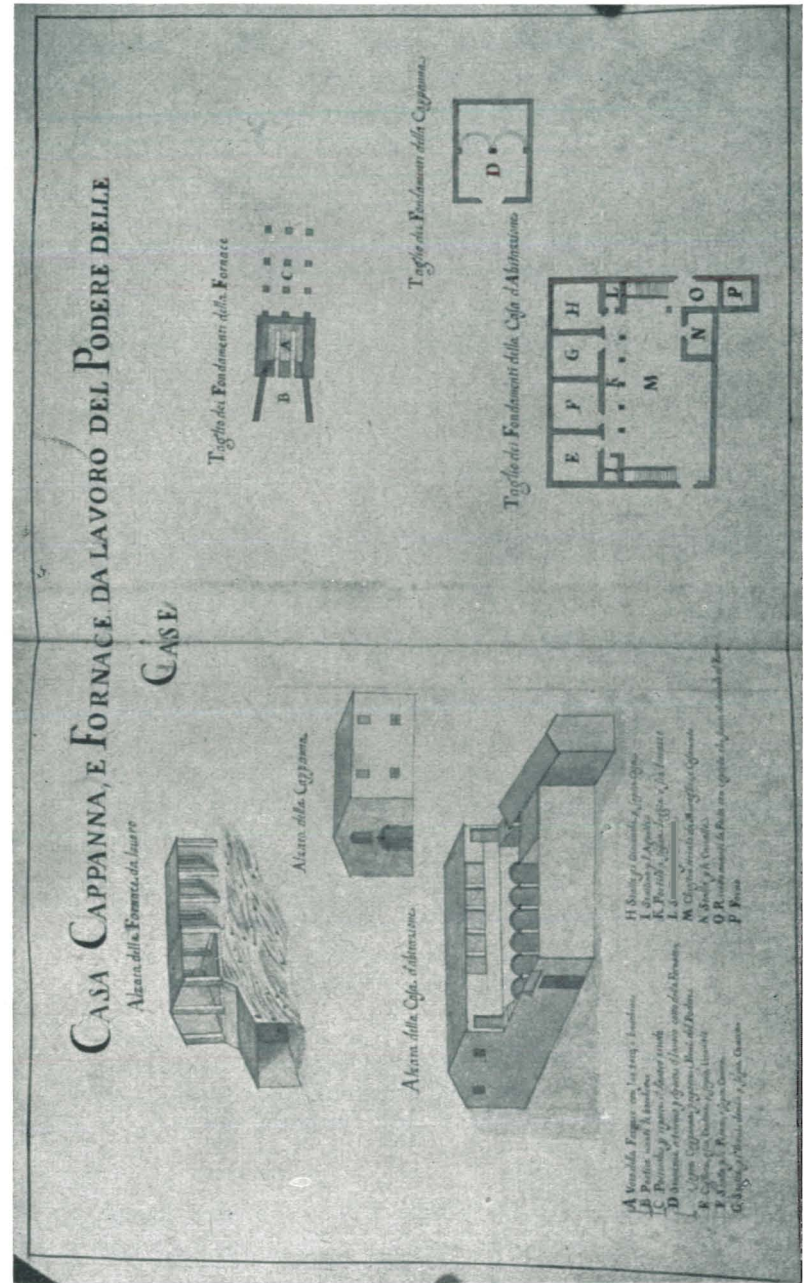

Ospedale della Scala, Cabrei, 1441, a. 1751

Per questo suo delicato servizio il Guardarobiere era tenuto a registrare l'entrata e l'uscita di tutti gli oggetti ed i generi del Guardaroba; questa disposizione, che ebbe carattere di obbligatorietà con il 1784, dette vita alla attuale serie composta di settantaquattro registri, compresi alcuni ricettari per la composizione di preparati farmaceutici che hanno inizio con il 1742.

N. 5310 (già 4266/E). *1742, aprile 9 - 1771, aprile 7.*

Ricettario e descrizioni per la composizione di preparati farmaceutici.

Bast. cart. leg. in perg. di mm. 160 per 440, di c. 40.

N. 5311 (già 4266/C). *1812, gennaio 5 - 1822, aprile 29.*

Ricettario e descrizioni c.s.

Bast. c.s., di c. 21.

N. 5312 (già 4266/B). *1825, giugno 1 - 1833, dicembre 31.*

Ricettario e descrizioni c.s.

Bast. c.s., di c. 40.

* * *

N. 5313-5379. *1784, marzo 14 - 1850, dicembre 31.*

Sessantasette registri relativi alla consegna, ai diversi reparti dell' Ospedale, della suppellettile necessaria al funzionamento compresi i medicinali per la farmacia.

Nel vecchio ordinamento corrispondono ai nn. 3583-3649.

Codici cartacei leg. in pergamena, di mm. 300 per 440, di c. 48-120.

N. 5380 (già 4223/3). *1819, gennaio 1 - 1823, dicembre 31.*

Riepiloghi di amministrazione del guardaroba.

Filza cart., di mm. 300 per 460, di c. 56.

N. 5381. *1851, aprile 15.*

Catalogo degli strumenti chirurgo-anatomici dell' Ospedale.

Quad. cart. leg. in cartone, di mm. 240 per 350, s.n.

N. 5382 (già 4175). 1752 - 1759, dicembre 31.

a. 1758, luglio 1.

(n.a. 125)

Regolamento per il nuovo metodo della fabbricazione della cera per l'ospedale di Siena (minuta e appunti).

Inserito cart. di c. 15.

b. 1758, luglio 1.

Nuovo regolamento per la spezieria dell'ospedale di Siena e Grosseto (minuta e appunti).

Inserito cart. di c. 2.

c. 1758, luglio 1.

Regolamento per la scritturazione delle drogherie in magazzino (abbozzo).

Inserito cart. di c. 5.

d. 1758, luglio 1.

Regolamento per l'estrazione da Roma dei luoghi di Monte dell'eredità Biagini, loro impiego nel Monte nuovo comune di Firenze, metodo per la loro scritturazione (appunti).

Inserito cart. di c. 8.

e. 1752 - 1759, dicembre 31.

Assegnazione del salario del procuratore legale dell'ospedale e spese di atti.

Ins. cart. di c. 4.

f. 1752 - 1758, dicembre 31.

Abbozzi per dimostrare la consistenza e valuta delle coltivazioni, risarcimenti, lavori di miglioria ecc., fatti nelle sedici grance per il periodo indicato.

Ins. cart. di c. 65.

Inseriti uniti a guisa di registro, leg. in cartone, di mm. 220 per 305, di complessive c. 110.

N. 5383 (già 4176). 1736, gennaio 2 - 1781, agosto 3.

a. 1773, luglio 1 - 1777, giugno 30.

Dimostrazione dell'amministrazione del negozio dell'arte della lana.

Quad. cart., non rilegato, di mm. 235 per 340, di c. 61; allegato il verbale della revisione.

b. 1778, giugno 30.

Stato dei beni dell'amministrazione del negozio dell'arte della lana.

Quad. c.s., di mm. 205 per 280, di c. 16.

c. 1780, giugno 30.

Stato dei beni c.s.

Quad. c.s., di mm. 180 per 260, di c. 18.

d. 1780, agosto 2 - 1781, agosto 31.

Manifatture, entrata e uscita dell'arte della lana, segnato L.

Quad. c.s., di mm. 160 per 225, di c. 32.

e. 1780, settembre 1 - 1781, agosto 30.

Entrata di denari.

Quad. c.s., di mm. 150 per 210, di c. 14.

f. 1780, agosto 1 - 1781, agosto 31.

Bilancio dal 1° agosto 1780 al 30 giugno 1781 e bilancetto dal 1° luglio 1781 al 31 agosto 1781.

Quad. cart., non rilegato, di mm. 260 per 350, di c. 16.

g. 1736, gennaio 2 - 1759, settembre 30.

Atti della causa fra l'arte della Lana dell'ospedale e Giuseppe Petaccioni, mercante in Siena.

Filza cart., non rilegata, di mm. 210 per 300, s.n.

- h. *1777, luglio 1 - 1781, agosto 25.*
Appunti e carte di amministrazione relativi alla revisione dell'amministrazione dell'Arte della Lana.
Filza cart. non rileg. di mm. 220 per 310, s.n.
Inserti riuniti in filza legata in cartone.
- N. 5384 (già 4177). *1773, giugno 30 - 1781, giugno 30.*
- a. *1773, giugno 30 - 1774, giugno 30.*
Bilancio dell'Arte della Lana, segnato A.
Quad. cart., di mm. 275 per 385, di c. 33.
- b. *1775, luglio 1 - 1776, giugno 30.*
Bilancio c.s., segnato C.
Quad. c.s., di c. 46.
- c. *1776, luglio 1 - 1776, dicembre 31.*
Bilancio c.s., segnato D.
Quad. c.s., di c. 32.
- d. *1777, gennaio 1 - 1777, giugno 30.*
Bilancio c.s., segnato E.
Quad. c.s., di c. 30.
- e. *1777, luglio 1 - 1778, giugno 30.*
Bilancio c.s., segnato F.
Quad. c.s., di c. 30, di mm. 235 per 340.
- f. *1778, luglio 1 - 1779, giugno 30.*
Bilancio c.s., segnato G.
Quad. c.s., di c. 30.
- g. *1779, luglio 1 - 1780, giugno 30.*
Bilancio c.s., segnato H.
Quad. c.s., di c. 30.

- h. *1779, luglio 1 - 1780, luglio 1.*
Giornale del negozio dell'Arte della Lana, segnato H.
Quad. cart., di mm. 275 per 385, di c. 28.
- i. *1780, -luglio 1 - 1781, giugno 30.*
Bilancio c.s., segnato I.
Quad. c.s., di c. 32.
- k. *1761, giugno 30.*
Abbozzo di bilancio al 30 giugno 1761, segnato K.
Quad. c.s., di mm. 260 per 385, di c. 30.
- l. *1773, luglio 1 - 1776, dicembre 31.*
Stati di amministrazione dell'Arte della Lana a diverse epoche.
Quad. c.s., di mm. 220 per 320, di c. 46.
Quaderni uniti in forma di registro, legato in perg., di mm. 280 per 400.

AMMINISTRAZIONE DEGLI ESPOSTI

L' Ospedale della Scala dimostrò, fino dal secolo XIII, una particolare cura ed assistenza verso l'infanzia abbandonata, come è stato ampiamente illustrato nella parte introduttiva del primo volume di questo inventario.

Purtroppo la documentazione relativa, a noi pervenuta, risale soltanto al secolo XVII ed è quella che interessa i baliatici degli esposti sia legittimi che naturali, a domicilio delle nutrici. Nel concetto di infanzia abbandonata l'Ospedale non comprendeva solo bambini che non ebbero genitori fino dalla nascita, ma altresì quelli che senza essere orfani o trovatelli, non erano cir-

condati da cure amorevoli; ed anche quelli che avendo i genitori costretti dal bisogno venivano a mancare di una adeguata assistenza.

Nei primi tempi non si faceva distinzione, nella amministrazione dei baliatici, fra la prole legittima e quella illegittima; ma a partire dal 1821 questa amministrazione fu separata, cosicchè si ebbero due serie distinte di baliatici: una per i legittimi, l'altra per gli illegittimi.

Questo terzo gruppo di serie si apre con quella che interessa i baliatici, nei cui registri sono annotati gli assegni corrisposti alle nutrici ed ai tenutari ai quali l'istituto affidava i fanciulli affinchè venissero avviati ai lavori campestri. Da tutta la documentazione è rilevabile l'impegno e l'attenzione dell'Ospedale rivolti, oltre alla cura ed alla assistenza, altresì alla educazione ed alla formazione professionale dei fanciulli.

Il desiderio dei genitori di non voler privare di alcun diritto il proprio figlio, espresso con un segno di riconoscimento collocato indosso all'esposto, trovò sollecita premura nell'istituto ospedaliero che, alla serie *Baliatici* sostituì quella denominata *Matrici*; in questi registri la scritturazione tendeva alla tutela dei diritti degli esposti sia in merito alla loro legittimazione, sia in relazione al potere di certificazione che l'Ospedale esercitava nel loro interesse.

Ciascun fanciullo esposto iscritto nella *Matrice* aveva il proprio numero che lo accompagnava per tutto il tempo in cui rimaneva sotto la figliolanza dell'Ospedale; questo numero, a garanzia dell'identità dell'esposto, veniva ripetuto in tutta la documentazione relativa agli atti pertinenti alla vita del medesimo.

Il servizio di vigilanza attuato prima della presentazione dei fanciulli all'Ospedale, e dopo il loro collocamento a domicilio delle nutrici e dei tenutari, dette vita ad altre serie quali quelle denominate *Carteggio*, *Fedi di battesimo e di nascita*, *Risposte dei Parroci*, ove l'esercizio della tutela è compiutamente documentato nei numerosi controlli esercitati dai Parroci, dai Medici e dai Magistrati comunitativi. Sono queste le serie più im-

portanti in relazione allo studio dei problemi che interessano l'infanzia abbandonata.

Per quanto concerne la legittimazione degli esposti, il regolamento del 1783 prescrisse numerosi controlli ed accertamenti in merito alla identificazione dell'esposto ed alla legittimità dei genitori, e dette vita alla serie *Restituzione degli esposti*, nelle cui filze si conservano ancora i segnali di riconoscimento posti dai genitori in dosso ai fanciulli al momento della loro esposizione.

Completano questo terzo gruppo altre piccole serie di modesta consistenza quantitativa, dettate soprattutto da una prudente e saggia politica amministrativa e sociale diretta a sollevare le madri nubili dallo stato di abbandono in cui si trovavano e impedire loro di sottrarsi ad ogni obbligo derivante dalla loro maternità.

A complemento delle serie illustrate qui di seguito, è doveroso rilevare l'importanza che ha la serie denominata *Ordini e rescritti*, descritta nel primo volume di questo inventario, in merito allo studio dei problemi dell'infanzia abbandonata ed alle numerose iniziative prese dall'Ospedale per far fronte alle urgenti necessità di questo settore della sua attività. Nelle filze che la compongono vi si trova la documentazione relativa alla vigilanza, alla assistenza, alla formazione professionale degli esposti; inoltre le particolari iniziative attuate in merito ad una più adeguata attrezzatura igienica dei locali destinati al baliatico. In particolar modo sono da segnalare le filze del secolo XVIII come quelle che contengono le più idonee provvidenze suggerite dalla collaborazione che in quel tempo venne ad instaurarsi fra l'istituto ospedaliero e lo Studio Senese.

BALIATICI

Questi registri erano tenuti dallo Scrittore dei Baliatici il quale era tenuto ad annotare giornalmente tutti gli esposti, sia legittimi che naturali introdotti in Ospedale; il nome imposto, l'età presumibile, il luogo di provenienza, ed il contrassegno che tenevano in dosso.

Ciascun esposto aveva, nel registro, la sua partita contabile sotto la quale veniva aperto il conto alla rispettiva balia cui il fanciullo era stato affidato. Della balia, oppure del tenentario, si annotavano le generalità e quelle del rispettivo consorte, la di lui professione e l'abitazione.

Poichè questa amministrazione veniva tenuta nell'interesse delle balie, nei registri erano trascritti tutti gli assegni corrisposti alle nutrici, commisurati sia alle giornate di baliatico, sia all'età dell'esposto.

Cinquantasette sono i pezzi che costituiscono questa serie, e comprendono gli anni 1698-1833.

- N. 5385. *1698, novembre 2 - 1704, giugno 28.*
Registro degli esposti introdotti in Ospedale, denominato « Baliatici »
Cod. cart. leg. in pelle. di mm. 300 per 450, di c. 594.
- N. 5386. *1704, giugno 27 - 1708, giugno 29.*
Registro c.s. - A c. 443 è riportato un estratto delle balie creditrici fino al 30 giugno 1708.
Cod. c.s., di mm. 300 per 440, di c. 479.
- N. 5387. *1708, luglio 3 - 1712, dicembre 27.*
Registro c. s.
Cod. c.s., di mm. 300 per 450, di c. 499.

- N. 5388. *1713, gennaio 1 - 1717, dicembre 31.*
Registro c. s.
Cod. cart. leg. in pelle, di mm. 290 per 430, di c. 498.
- N. 5389. *1717, dicembre 1 - 1723, giugno 19.*
Registro c. s.
Cod. c.s., di mm. 300 per 440, di c. 498.
- N. 5390. *1723, luglio 2 - 1729, giugno 2.*
Registro c. s.
- N. 5391. *1729, luglio 1 - 1736, giugno 27.*
Registro c. s.
Cod. c.s., di mm. 290 per 440, di c. 540.
- N. 5392. *1736, luglio 1 - 1740, luglio 5.*
Registro c. s.
Cod. c.s., di mm. 300 per 440, di c. 350.
- N. 5393. *1740, luglio 5 - 1744, giugno 18.*
Registro c. s.
Cod. c.s., di mm. 300 per 450, di c. 346.
- N. 5394. *1744, luglio 3 - 1747, dicembre 31.*
Registro c. s.
Cod. c.s., di c. 371.
- N. 5395. *1748, gennaio 2 - 1751, giugno 26.*
Registro c. s.
Cod. c.s., di c. 405.
- N. 5396. *1751, luglio 5 - 1754, giugno 29.*
Registro c. s.
Cod. c.s., di mm. 300 per 440, di c. 347.

- N. 5397. *1754, luglio 1 - 1757, giugno 18.*
Registro c. s.
Cod. cart. leg. in pelle. di mm. 300 per 450. di c. 348.
- N. 5398. *1757, luglio 2 - 1760, giugno 22.*
Registro c. s.
Cod. c.s., di c. 349.
- N. 5399. *1760, luglio 3 - 1763, giugno 30.*
Registro c. s.
Cod. c.s., di mm. 290 per 450. di c. 342.
- N. 5400. *1763, maggio 22 - 1767, agosto 12.*
Registro c. s.
Cod. c.s., di mm. 300 per 450, di c. 399.
- N. 5401. *1766, luglio 2 - 1768, giugno 19.*
Registro c. s.
Cod. c.s., di mm. 300 per 440, di c. 399.
- N. 5402. *1768, luglio 1 - 1771, giugno 30.*
Registro c. s.
Cod. c.s., di c. 421.
- N. 5403. *1771, luglio 2 - 1774, giugno 30.*
Registro c. s.
Cod. c.s., di mm. 300 per 450, di c. 400.
- N. 5404. *1774, luglio 1 - 1777, dicembre 29.*
Registro c. s.
Cod. c.s., di mm. 300 per 440, di c. 346.
- N. 5405. *1777, gennaio 7 - 1778, giugno 30.*
Registro c. s. Segnato B.
Cod. c.s., di mm. 300 per 440, di c. 330.

- N. 5406. *1778, luglio 1 - 1779, dicembre 31.*
Registro c. s. Segnato C.
Cod. cart. leg. in pelle, di mm. 300 per 360, di c. 350.
- N. 5407. *1780, gennaio 1 - 1780, dicembre 29.*
Registro c. s.
Cod. c.s., di mm. 300 per 450, di c. 246.
- N. 5408. *1781, gennaio 3 - 1781, dicembre 29.*
Registro c. s. Segnato E.
Cod. c.s., di mm. 300 per 440, di c. 192.
- N. 5409. *1782, gennaio 1 - 1782, dicembre 31.*
Registro c. s.
Cod. c.s., di c. 259.
- N. 5410. *1783, gennaio 2 - 1784, marzo 5.*
Registro c. s.
Cod. c.s., di mm. 300 per 450, di c. 304.
- N. 5411. *1784, marzo 1.*
Registro degli esposti esistenti nello Spedale al 1° marzo
1784, segnato A.
Cod. c.s., leg. in perg., di c. 560.
- N. 5412. *1784, marzo 2 - 1788, dicembre 31.*
Registro degli esposti introdotti nello Spedale; segnato B.
Cod. c.s., di mm. 290 per 450, di c. 625.
- N. 5413. *1789, gennaio 7 - 1792, dicembre 31.*
Registro c. s. Segnato C.
Cod. c.s., di mm. 300 per 460, di c. 575.
- N. 5414. *1793, gennaio 1 - 1796, dicembre 31.*
Registro c. s. Segnato D.
Cod. c.s., di mm. 300 per 450, di c. 560.

- N. 5415. *1797, gennaio 1 - 1800, dicembre 31.*
Registro c. s. Segnato E.
Cod. cart. leg. in perg., di mm. 290 per 440, di c. 560.
- N. 5416. *1801, gennaio 2 - 1803, dicembre 31.*
Registro c. s. Segnato E.
Cod. c.s., di mm. 300 per 450, di c. 560.
- N. 5417. *1804, gennaio 31 - 1806, dicembre 31.*
Registro c. s. Segnato G.
Cod. c.s., di mm. 290 per 460, di c. 560.
- N. 5418. *1807, gennaio 2 - 1810, dicembre 31.*
Registro c. s. Segnato H.
Cod. c.s., di mm. 290 per 440, di c. 750.
- N. 5419. *1811, gennaio 1 - 1811, dicembre 30.*
Registro c. s. Segnato K.
Cod. c.s., di mm. 400 per 580, di c. 410.
- N. 5420. *1812, gennaio 2 - 1812, dicembre 31.*
Registro c. s. Segnato L.
Cod. c.s., di mm. 420 per 580, di c. 450.
- N. 5421. *1813, gennaio 3 - 1813, dicembre 31.*
Registro c. s. Segnato M.
Cod. c.s., di mm. 400 per 560, di c. 410.
- N. 5422. *1814, gennaio 2 - 1814, dicembre 31.*
Registro c.s. Segnato N.
Cod. c.s., di mm. 430 per 570, di c. 450.
- N. 5423. *1815, gennaio 2 - 1815, dicembre 31.*
Registro c. s. Segnato O.
Cod. c.s., di mm. 450 per 600, di c. 460.

- N. 5424. *1816, gennaio 2 - 1816, dicembre 31.*
Registro c. s. Segnato P.
Cod. cart. leg. in perg., di mm. 410 per 560, di c. 450.
- N. 5425. *1817, gennaio 1 - 1817, dicembre 3.*
Registro c. s. Segnato Q.
Cod. c.s., di mm. 430 per 550, di c. 520.
- N. 5426. *1818, gennaio 2 - 1818, dicembre 31.*
Registro c. s. Segnato R.
Cod. c.s., di mm. 420 per 560, di c. 360.
- N. 5427. *1819, gennaio 1 - 1819, dicembre 31.*
Registro c. s. Segnato S.
Cod. c.s., di mm. 410 per 550, di c. 460.
- N. 5428. *1820, gennaio 1 - 1820, dicembre 30.*
Registro c. s. Segnato T.
Cod. c.s., di mm. 400 per 570, di c. 500.
- N. 5429. *1821, gennaio 1 - 1821, dicembre 27.*
Registro c. s. Segnato U.
Cod. c.s., di mm. 400 per 550, di c. 320.
- N. 5430. *1822, gennaio 2 - 1822, dicembre 31.*
Registro c. s. Segnato X.
Registro c.s., di mm. 390 per 480, di c. 250.
- N. 5431. *1823, gennaio 1 - 1823, dicembre 31.*
Registro c. s. Segnato Y.
Cod. c.s., leg. in cart., di c. 300.
- N. 5432. *1824, gennaio 1 - 1824, dicembre 30.*
Registro c. s. Segnato Z.
Cod. c.s., di mm. 370 per 480, di c. 220.

- N. 5433. *1825, gennaio 1 - 1825, dicembre 30.*
Registro c. s. Segnato A.
Cod. cart. leg in perg., di mm. 380 per 480, di c. 220.
- N. 5434. *1826, gennaio 2 - 1826, dicembre 30.*
Registro c. s. Segnato B.
Cod. c.s., di mm. 370 per 480, di c. 300.
- N. 5435. *1827, gennaio 1 - 1827, dicembre 29.*
Registro c. s. Segnato C.
Cod. c.s., di mm. 380 per 480, di c. 250.
- N. 5436. *1828, gennaio 2 - 1828, dicembre 31.*
Registro c. s. Segnato D.
Cod. c.s., di c. 250.
- N. 5437. *1829, gennaio 1 - 1829, dicembre 31.*
Registro c. s. Segnato E.
Cod. c.s., di mm. 380 per 470, di c. 300.
- N. 5438. *1830, gennaio 1 - 1830, dicembre 31.*
Registro c. s. Segnato F.
Cod. c.s., di c. 250.
- N. 5439. *1831, gennaio 1 - 1831, dicembre 31.*
Registro c. s. Segnato G.
Cod. c.s., di c. 300.
- N. 5440. *1832, gennaio 2 - 1832, dicembre 29.*
Registro c. s. Segnato H.
Cod. c.s., di mm. 370 per 460, di c. 220.
- N. 5441. *1833, gennaio 3 - 1833, dicembre 29.*
Registro c. s., segnato I.
Cod. c.s., di mm. 370 per 480, di c. 270.

AMMISSIONE DEGLI ESPOSTI

I fanciulli esposti ricoverati nell'Ospedale provenivano: a) dalla ruota, ove venivano lasciati da persone ignote; b) dalle Comunità del senese; c) dallo stesso Ospedale, quali figli di malate gravide, gravide occulte, e di altre partorienti ricoverate.

Era compito dell'Infermiere delle donne quello di segnare il fanciullo nel registro denominato Matrice degli esposti, dopo la somministrazione del battesimo, la imposizione del nome e cognome, e la collocazione in dosso di un cordoncino ed una medaglia sopra la quale venivano impressi un numero ed una lettera, quali segni di riconoscimento. I dati biografici ed i segni di riconoscimento venivano riportati sopra il registro ove, successivamente, erano trascritte le giornate di baliatico, gli oggetti di corredo e vestizione, i salari dovuti ai tenutari, i pagamenti relativi, la restituzione dell'esposto all'Ospedale oppure ai legittimi genitori, ecc.

Questi registri possono essere considerati come la continuazione di quelli denominati « Baliatici »; con questa differenza che la scritturazione nei registri dei « Baliatici » era fatta nell'interesse delle balie; mentre quella riportata nei registri denominati « Matrici » aveva di mira la tutela della identificazione dell'esposto, sia per quanto riguarda la restituzione ai genitori, sia per il potere di certificazione che l'Ospedale esercitava nell'interesse degli esposti.

A tal fine ciascun fanciullo esposto, iscritto nella *Matrice*, aveva il proprio numero che lo accompagnava per tutto il tempo in cui rimaneva sotto la figliolanza dell'Ospedale; e veniva ripetuto in tutta la documentazione relativa al baliatico, al disvezzamento, all'avviamento alla scuola ed ai lavori, alla vita militare, al matrimonio, ecc.

La serie comprende gli anni 1834-1889 ed è costituita da 106 pezzi, dei quali 50 sono gli indici.

- N. 5442. *1834, gennaio 2 - 1834, dicembre 31.*
Matrice degli esposti, segnata A2.
Cod. cart., leg. in tela, di mm. 280 per 420, formato di moduli a stampa numerati da 1 a 514.
- N. 5443. *1835, gennaio 2 - 1835, dicembre 31*
Matrice degli esposti, segnata B2.
Cod. c.s., di mm. 270 per 430, formato c.s. e numerato da 515 a 1032.
- N. 5444. *1836, gennaio 2 - 1836, dicembre 31.*
Matrice degli esposti, segnata C2.
Cod. c.s., di mm. 280 per 420, formato c.s. e numerato da 1033 a 1529.
- N. 5445. *1837, gennaio 3 - 1837, dicembre 31.*
Matrice degli esposti, segnata D2.
Cod. c.s., di mm. 300 per 450, formato c.s. e numerato da 1530 a 2014.
- N. 5446. *1838, gennaio 1 - 1838, dicembre 31.*
Matrice degli esposti, segnata E2.
Cod. c.s., formato c.s. e numerato da 2015 a 2531.
- N. 5447. *1839, gennaio 1 - 1839, dicembre 31.*
Matrice degli esposti, segnata F2.
Cod. c.s., di mm. 280 per 440, formato c.s. e numerato da 2532 a 3027.
- N. 5448. *1840, gennaio 1 - 1840, dicembre 30.*
Matrice degli esposti, segnata G2.
Cod. c.s., formato c.s. e numerato da 3028 a 3453.
- N. 5449. *1841, gennaio 1 - 1841, dicembre 31.*
Matrice degli esposti, segnata H2.
Cod. c.s., di mm. 290 per 430, formato c.s. e numerato da 3454 a 3855.
- N. 5450. *1842, gennaio 2 - 1842, dicembre 31.*
Matrice degli esposti, segnata X2.
Cod. c.s., di mm. 280 per 440, formato c.s. e numerato da 3856 a 4207.

- N. 5451. *1843, gennaio 1 - 1843, dicembre 31.*
Matrice degli esposti, segnata K2.
Cod. cart. leg. in tela, di mm. 300 per 450, formato di moduli a stampa, e numerato da 4208 a 4577.
- N. 5452. *1844, gennaio 2 - 1844, dicembre 31.*
Matrice degli esposti, segnata L3.
Cod. c.s., di mm. 290 per 440, formato c.s. e numerato da 4578 a 4962.
- N. 5453. *1845, gennaio 2 - 1845, dicembre 31.*
Matrice degli esposti, segnata M.
Cod. c.s., di mm. 300 per 450, formato c.s. e numerato da 4963 a 5381.
- N. 5454. *1846, gennaio 1 - 1846, dicembre 31.*
Matrice degli esposti, segnata N.
Cod. c.s., di mm. 300 per 440, formato c.s. e numerato da 5382 a 5805.
- N. 5455. *1847, gennaio 4 - 1847, dicembre 31.*
Matrice degli esposti, segnata O.
Cod. c.s., di mm. 300 per 450, formato c.s. e numerato da 5806 a 6253.
- N. 5456. *1848, gennaio 1 - 1848, dicembre 30.*
Matrice degli esposti, segnata P.
Cod. c.s., formato c.s. e numerato da 6254 a 6779.
- N. 5457. *1849, gennaio 5 - 1849, dicembre 31.*
Matrice degli esposti, segnata Q.
Cod. c.s., formato c.s., e numerato da 6781 a 7316.
- N. 5458. *1850, gennaio 1 - 1850, dicembre 31.*
Matrice degli esposti, segnata R.
Cod. c.s., formato c.s., e numerato da 7317 a 7890.
- N. 5459. *1851, gennaio 1 - 1851, dicembre 28.*
Matrice degli esposti, segnata S.
Cod. c.s., di mm. 290 per 440, formato c.s. e numerato da 7891 a 8455.

- N. 5460. *1852, gennaio 3 - 1852, dicembre 31.*
Matrice degli esposti, segnata T.
Cod. cart. leg. in tela, di mm. 290 per 430, formato di moduli a stampa e numerato da 8456 a 8990.
- N. 5461. *1853, gennaio 1 - 1853, dicembre 30.*
Matrice degli esposti, segnata U.
Cod. c.s., di mm. 300 per 450, formato c.s. e numerato da 8991 a 9530.
- N. 5462. *1854, gennaio 2 - 1854, dicembre 30.*
Matrice degli esposti, segnata V.
Cod. c.s., formato c.s. e numerato da 9531 a 10064.
- N. 5463. *1855, gennaio 2 - 1855, dicembre 29.*
Matrice degli esposti, segnata X.
Cod. c.s., formato c.s. e numerato da 10066 a 10603.
- N. 5464. *1856, gennaio 2 - 1856, dicembre 31.*
Matrice degli esposti, segnata Y.
Cod. c.s., formato c.s. e numerato da 10604 a 11118.
- N. 5465. *1857, gennaio 2 - 1857, dicembre 31.*
Matrice degli esposti, segnata Z.
Cod. c.s., di mm. 280 per 420, formato c.s. e numerato da 11119 a 11655.
- N. 5466. *1858, gennaio 1 - 1858, dicembre 30.*
Matrice degli esposti, segnata A.
Cod. c.s., di mm. 290 per 430, formato c.s. e numerato da 1 a 592.
- N. 5467. *1859, gennaio 2 - 1859, dicembre 31.*
Matrice degli esposti, segnata B.
Cod. c.s., di mm. 300 per 450, formato c.s. e numerato da 593 a 1203.
- N. 5468. *1860, gennaio 3 - 1860, dicembre 30.*
Matrice degli esposti, segnata C.
Cod. c.s., di mm. 280 per 440, formato c.s. e numerato da 1204 a 1792.

- N. 5469. *1861, gennaio 1 - 1861, dicembre 31.*
Matrice degli esposti, segnata D.
Cod. cart. leg. in tela, di mm. 280 per 440, formato di moduli a stampa, e numerato da 1793 a 2355.
- N. 5470. *1862, gennaio 1 - 1862, dicembre 29.*
Matrice degli esposti, segnata E3.
Cod. c.s., di mm. 280 per 430, formato c.s. e numerato da 2356 a 2912.
- N. 5471. *1863, gennaio 1 - 1863, dicembre 31.*
Matrice degli esposti, segnata F.
Cod. c.s., di mm. 300 per 450, formato c.s. e numerato da 2913 a 3513.
- N. 5472. *1864, gennaio 1 - 1864, dicembre 29.*
Matrice degli esposti, segnata C3.
Cod. c.s., di mm. 290 per 430, formato c.s. e numerato da 3514 a 4001.
- N. 5473. *1865, gennaio 2 - 1865, dicembre 29.*
Matrice degli esposti.
Cod. c.s., di mm. 280 per 420, formato c.s. e numerato da 4002 a 4500.
- N. 5474. *1866, gennaio 1 - 1866, dicembre 31.*
Matrice degli esposti, segnata I3.
Cod. c.s., di mm. 290 per 430, formato c.s. e numerato da 4501 a 4904.
- N. 5475. *1867, gennaio 1 - 1867, dicembre 27.*
Matrice degli esposti, segnata K3.
Cod. c.s., formato c.s. e numerato da 4905 a 5306.
- N. 5476. *1868, gennaio 1 - 1868, dicembre 30.*
Matrice degli esposti, segnata L3.
Cod. c.s., di mm. 275 per 420, forma c.s. e numerato da 5307 a 5919.
- N. 5477. *1869, gennaio 4 - 1869, dicembre 30.*
Matrice degli esposti, segnata M.
Cod. c.s., di mm. 300 per 450, formato c.s. e numerato da 5718 a 6098.

- N. 5478. *1870, gennaio 4 - 1870, dicembre 31.*
Matrice degli esposti, segnata N3.
Cod. cart. leg. in tela, di mm. 300 per 450, formato di moduli a stampa, e numerato da 6099 a 6489.
- N. 5479. *1871, gennaio 3 - 1871, dicembre 28.*
Matrice degli esposti, segnata O3.
Cod. c.s., di mm. 290 per 440, formato c.s. e numerato da 6490 a 6885.
- N. 5480. *1872, gennaio 1 - 1872, dicembre 26.*
Matrice degli esposti.
Cod. c.s., di mm. 300 per 460, formato c.s. e numerato da 6886 a 7306.
- N. 5481. *1873, gennaio 1 - 1873, dicembre 31.*
Matrice degli esposti, segnata Q3.
Cod. c.s., di mm. 300 per 450, formato c.s. e numerato da 7307 a 7712.
- N. 5482. *1874, gennaio 1 - 1874, dicembre 31.*
Matrice degli esposti, segnata R3.
Cod. c.s., formato c.s. e numerato da 7713 a 8091.
- N. 5483. *1875, gennaio 1 - 1875, dicembre 30.*
Matrice degli esposti, segnata S3.
Cod. c.s., di mm. 300 per 440, formato c.s. e numerato da 8092 a 8392.
- N. 5484. *1876, gennaio 3 - 1876, dicembre 31.*
Matrice degli esposti, segnata T.
Cod. c.s., di mm. 300 per 450, formato c.s. e numerato da 8393 a 8571.
- N. 5485. *1877, gennaio 4 - 1877, dicembre 30.*
Matrice degli esposti, segnata U3.
Cod. c.s., formato c.s. e numerato da 8572 a 8782.
- N. 5486. *1878, gennaio 1 - 1878, dicembre 31.*
Matrice degli esposti segnata V3.
Cod. c.s., di mm. 300 per 440, formato c.s. e numerato da 8783 a 8975.

- N. 5487. *1879, gennaio 2 - 1879, dicembre 31.*
Matrice degli esposti, segnata X3.
Cod. cart. leg. in tela, di mm. 300 per 450, formato di moduli a stampa, e numerato da 8976 a 9196.
- N. 5488. *1880, gennaio 3 - 1880, dicembre 29.*
Matrice degli esposti, segnata Y3.
Cod. c.s., di mm. 300 per 460, formato c.s. e numerato da 9197 a 9373.
- N. 5489. *1881, gennaio 4 - 1881, dicembre 31.*
Matrice degli esposti, segnata Z.
Cod. c.s., di mm. 300 per 450 formato c.s. e numerato da 9374 a 9540, con rubrica alfabetica in principio di c. 20.
- N. 5490. *1882, gennaio 1 - 1882, dicembre 31.*
Matrice degli esposti, segnata A.
Cod. c.s., leg. in cart. formato c.s. e numerato da 1 a 187, con rubrica alfabetica in principio di c. 20.
- N. 5491. *1883, gennaio 2 - 1883, dicembre 27.*
Matrice degli esposti, segnata B.
Cod. c.s., formato c.s. e numerato da 188 a 377, con rubrica alfabetica in principio di c. 20.
- N. 5492. *1884, gennaio 4 - 1884, dicembre 31.*
Matrice degli esposti, segnata C.
Cod. c.s., di mm. 300 per 440, formato c.s. e numerato da 378 a 528, con rubrica alfabetica in principio di c. 20.
- N. 5493. *1885, gennaio 3 - 1885, dicembre 24.*
Matrice degli esposti Segnata D.
Cod. c.s., di mm. 300 per 470, formato c.s. e numerato da 529 a 680, con rubrica alfabetica in principio di c. 20.
- N. 5494. *1886, gennaio 6 - 1886, dicembre 30.*
Matrice degli esposti, segnata E.
Cod. c.s., formato c.s. e numerato da 681 a 767, con rubrica alfabetica in principio di c. 20.

- N. 5495. *1887, gennaio 4 - 1887, dicembre 31.*
Matrice degli esposti, segnata F.
Cod. cart. leg. in tela, di mm. 300 per 470, formato di moduli a stampa, e numerato da 768 a 934, con rubrica alfabetica in principio di c. 20.
- N. 5496. *1888, gennaio 5 - 1888, gennaio 29.*
Matrice degli esposti, segnata G.
Cod. c.s., di mm. 300 per 450, formato c.s. e numerato da 935 a 1084, con rubrica alfabetica in principio di c. 20.
- N. 5497. *1889, gennaio 4 - 1889, dicembre 7.*
Matrice degli esposti, segnata H.
Cod. c.s., formato c.s. e numerato da 1085 a 1209, con rubrica in principio di c. 20.
- * * *
- N. 5498. *1811, gennaio 1 - 1814, dicembre 31.*
Indice alfabetico degli esposti d'ambo i sessi, composto secondo l'ordine cronologico.
Cod. c.s., di mm. 290 per 440, a guisa di rubrica, di c. 100.
- N. 5499. *1845, gennaio 1 - 1858, dicembre 31.*
Indice alfabetico c. s.
Cod. c.s., di mm. 300 per 440, di c. 90, a guisa di rubrica.
- N. 5500. *1859, gennaio 1 - 1887, dicembre 31.*
Indice alfabetico c. s.
Cod. c.s., di mm. 290 per 440, a guisa di rubrica, di c. 100.
- N. 5501. *1834, gennaio 1 - 1834, dicembre 31.*
Indice alfabetico delle balie e dei tenutari di esposti, segnato A.
Cod. cart., leg. perg., di mm. 250 per 430, di c. 20.

- N. 5502. *1835, gennaio 1 - 1835, dicembre 31.*
Indice c. s., segnato B.
Cod. cart. leg. in perg., di mm. 290 per 430, di c. 20.
- N. 5503. *1836, gennaio 1 - 1836, dicembre 31.*
Indice c. s., segnato C.
Cod. c.s., di c. 20.
- N. 5504. *1837, gennaio 1 - 1837, dicembre 31.*
Indice c. s., segnato D2.
Cod. c.s., di c. 30.
- N. 5505. *1838, gennaio 1 - 1838, dicembre 31.*
Indice c. s., segnato E2.
Cod. c.s., di c. 20.
- N. 5506. *1839, gennaio 1 - 1839, dicembre 31.*
Indice c. s., segnato F2.
Cod. c.s., di c. 20.
- N. 5507. *1840, gennaio 1 - 1840, dicembre 31.*
Indice c. s., segnato G2.
Cod. c.s., di c. 20.
- N. 5508. *1841, gennaio 1 - 1841, dicembre 31.*
Indice c. s., segnato H2.
Cod. c.s., di c. 20.
- N. 5509. *1842, gennaio 2 - 1842, dicembre 31.*
Indice c. s., segnato I.
Cod. c.s., di c. 20.
- N. 5510. *1843, gennaio 1 - 1843, dicembre 31.*
Indice c. s., segnato K2.
Cod. c.s., di c. 20.

- N. 5511. *1841, gennaio 1 - 1844, dicembre 31.*
Indice c. s., segnato L.
Cod. cart. leg. in perg., di c. 20.
- N. 5512. *1845, gennaio 1 - 1845, dicembre 31.*
Indice c. s., segnato M2.
Cod. c.s., di c. 20.
- N. 5513. *1846, gennaio 1 - 1846, dicembre 31.*
Indice c. s., segnato N2.
Cod. c.s., di c. 20.
- N. 5514. *1847, gennaio 1 - 1847, dicembre 31.*
Indice c. s., segnato O2.
Cod. c.s., di c. 20.
- N. 5515. *1848, gennaio 1 - 1848, dicembre 31.*
Indice c. s., segnato P2.
Cod. c.s., di c. 40.
- N. 5516. *1849, gennaio 1 - 1849, dicembre 31.*
Indice c. s., segnato Q2.
Cod. c.s., di c. 30.
- N. 5517. *1850, gennaio 1 - 1850, dicembre 31.*
Indice c. s., segnato R2.
Cod. c.s., di c. 40.
- N. 5518. *1851, gennaio 1 - 1851, dicembre 31.*
Indice c. s., segnato S2.
Cod. c.s., di c. 30.
- N. 5519. *1852, gennaio 1 - 1852, dicembre 31.*
Indice c. s., segnato T2.
Cod. c.s., di c. 40.



A.S.S., Ospedale di S. Maria della Scala; cop. del codice 131.
Offerta di grano all'Ospedale
Pittura di Lorenzo di Pietro detto il Vecchietta, sec. XV.

- N. 5520. *1853, gennaio 1 - 1853, dicembre 31.*
Indice c. s., segnato U2.
Cod. cart. leg. in perg., di c. 20.
- N. 5521. *1854, gennaio 1 - 1854, dicembre 31.*
Indice c. s., segnato V2.
Cod. c.s., di c. 20.
- N. 5522. *1855, gennaio 1 - 1855, dicembre 31.*
Indice c. s., segnato X2.
Cod. c.s., di c. 20.
- N. 5523. *1856, gennaio 1 - 1856, dicembre 31.*
Indice c. s., segnato Y2.
Cod. c.s., di c. 20.
- N. 5524. *1857, gennaio 1 - 1857, dicembre 31.*
Indice c. s., segnato Z2.
Cod. c.s., di c. 20.
- N. 5525. *1858, gennaio 1 - 1858, dicembre 31.*
Indice c. s., segnato A3.
Cod. c.s., di c. 20.
- N. 5526. *1859, gennaio 1 - 1859, dicembre 31.*
Indice c. s., segnato B3.
Cod. c.s., di c. 20.
- N. 5527. *1860, gennaio 1 - 1860, dicembre 31.*
Indice c. s., segnato C3.
Cod. c.s., di c. 20.
- N. 5528. *1861, gennaio 1 - 1861, dicembre 31.*
Indice c. s., segnato D3.
Cod. c.s., di c. 20.

- N. 5529. *1862, gennaio 1 - 1862, dicembre 31.*
Indice c. s., segnato E3.
Cod. cart. leg. in perg., di c. 20.
- N. 5530. *1863, gennaio 1 - 1863, dicembre 31.*
Indice c. s., segnato F3.
Cod. c.s., di c. 20.
- N. 5531. *1864, gennaio 1 - 1864, dicembre 31.*
Indice c. s., segnato G3.
Cod. c.s., di c. 20.
- N. 5532. *1865, gennaio 1 - 1865, dicembre 31.*
Indice c. s., segnato H3.
Cod. c.s., di c. 20.
- N. 5533. *1866, gennaio 1 - 1866, dicembre 31.*
Indice c. s., segnato I3.
Cod. c.s., di c. 20.
- N. 5534. *1867, gennaio 1 - 1867, dicembre 31.*
Indice c. s., segnato K3.
Cod. c.s., leg. in tela, di c. 20, di mm. 300 per 440.
- N. 5535. *1868, gennaio 1 - 1868, dicembre 31.*
Indice c. s., segnato L3.
Cod. c.s., di c. 20.
- N. 5536. *1869, gennaio 1 - 1869, dicembre 31.*
Indice c. s., segnato M3.
Cod. c.s., di c. 20.
- N. 5537. *1869, gennaio 1 - 1869, dicembre 31.*
Indice c. s., segnato P3.
Cod. c.s., di c. 20.

- N. 5538. *1870, gennaio 1 - 1870, dicembre 31.*
Indice c. s., segnato N3.
Cod. cart. leg. in tela, di c. 20.
- N. 5539. *1871, gennaio 1 - 1871, dicembre 31.*
Indice c. s., segnato O3.
Cod. c.s., di c. 20.
- N. 5540. *1873, gennaio 1 - 1873, dicembre 31.*
Indice c. s.,
Cod. c.s., di c. 20.
- N. 5541. *1874, gennaio 1 - 1874, dicembre 31.*
Indice c. s., segnato R3.
Cod. c.s., di c. 20.
- N. 5542. *1875, gennaio 1 - 1875, dicembre 31.*
Indice c. s., segnato S3.
Cod. c.s., di c. 20.
- N. 5543. *1876, gennaio 1 - 1876, dicembre 31.*
Indice c. s., segnato T.
Cod. c.s., di c. 20.
- N. 5544. *1877, gennaio 1 - 1877, dicembre 31.*
Indice c. s., segnato U3.
Cod. c.s., di c. 20.
- N. 5545. *1878, gennaio 1 - 1878, dicembre 31.*
Indice c. s.
Cod. c.s., di c. 20.
- N. 5546. *1879, gennaio 1 - 1879, dicembre 31.*
Indice c. s. segnato X3.
Cod. c.s., di c. 20.

- N. 5547. *1880, gennaio 1 - 1880, dicembre 31.*
Indice come sopra, segnato Y.
Cod. cart. leg. in tela, di c. 20.

ESPOSTI INTRODOTTI - COMUNICAZIONI GIORNALIERE

Avvenuta la trascrizione dei dati relativi all'esposto nel registro denominato *Matrice*, la Direzione del Brefotrofito ne dava comunicazione a quella dell'Ospedale. Nel partecipare l'avvenuto ricevimento dell'esposto, si comunicava il nome ed il cognome impostogli, il numero assegnatogli nella *Matrice*, ed il contrassegno posto in dosso.

In alcune di queste filze si conservano ancora i contrassegni per il riconoscimento.

Sono otto filze e si riferiscono agli anni 1866-1897.

- N. 5548. *1866, gennaio 1 - 1870, dicembre 31.*
Esposti naturali introdotti nel Brefotrofito; comunicazioni giornaliera al Rettore, e carteggio relativo.
Filza cart. leg. in cart. di mm. 220 per 330, senza numerazione.
- N. 5549. *1871, gennaio 1 - 1874, dicembre 31.*
Esposti naturali introdotti nel Brefotrofito, c. s.
Filza c.s.
- N. 5550. *1875, gennaio 1 - 1879, dicembre 31.*
Esposti naturali introdotti nel Brefotrofito, c. s.
Filza c.s.
- N. 5551. *1880, gennaio 1 - 1884, dicembre 31.*
Esposti naturali introdotti nel Brefotrofito, c. s.
Filza c.s.

- N. 5552. *1881, gennaio 6 - 1881, dicembre 31.*
Esposti naturali introdotti nel Brefotrofito, c. s.
Filza cart. leg. in cart. di mm. 220 per 330, s.n.
- N. 5553. *1885, gennaio 1 - 1890, dicembre 31.*
Esposti naturali introdotti nel Brefotrofito, c. s.; vi sono allegati alcuni contrassegni per il riconoscimento degli esposti.
Filza c.s.
- N. 5554. *1891, gennaio 12 - 1897, giugno 29.*
Esposti naturali introdotti nel Brefotrofito, c. s.
Filza c.s.
- N. 5555. *1897, gennaio 1 - 1897, dicembre 31.*
Esposti naturali introdotti nel Brefotrofito, c. s.
Filza c.s.

CARTEGGIO

Gli esposti lattanti venivano affidati anche a balie a domicilio, poste nel territorio senese. Divenuti ormai grandicelli i fanciulli esposti, se non erano riconsegnati all'Ospedale, potevano rimanere presso i tenutari ai quali l'Amministrazione dell'istituto passava un modesto compenso. Questi esposti, sia maschi che femmine, rimanevano sotto la tutela dell'Ospedale che aveva cura di esercitare numerosi controlli per la verifica della loro salute fisica e la condotta morale.

Il numeroso carteggio che compone questa serie riguarda appunto la consegna degli esposti alle balie, la loro custodia, l'avviamento ai lavori agricoli e domestici, la sistemazione matrimoniale, il riconoscimento da parte dei genitori, le adozioni,

l'arruolamento militare, le concessioni di premi ai tenutari, e le doti alle fanciulle.

La responsabilità dei controlli era affidata ai Giusdicenti, ai Priori delle Comunità, ai Parroci ed ai Medici comunali.

Il carteggio è da segnalare a chi abbia interesse a studiare i problemi dell'infanzia abbandonata, sotto i suoi molteplici aspetti, compreso quello pedagogico.

Centocinquantacinque pezzi compongono la serie, e riguardano gli anni dal 1806 al 1922.

N. 5556. *1806, settembre 1 - 1807, dicembre 31.*

Lettere relative agli esposti, trasmesse all'Ospedale dalle Autorità comunali, dai Giusdicenti e dai Parroci.

Filza cartacea legata in cartone, a guisa di registro, di mm. 220 per 330, senza nunnrazione.

N. 5557. *1808, gennaio 1 - 1808, dicembre 31.*

Lettere relative agli esposti c. s.

Filza c.s.

N. 5558. *1810, maggio 9 - 1814, dicembre 31.*

Lettere relative agli esposti c. s.

Filza c.s.

N. 5559. *1814, novembre 1 - 1815, dicembre 31.*

Lettere relative agli esposti, trasmesse all'Ospedale dalle Autorità comunali, dai Giusdicenti, dai Parroci e da privati, per la maggior parte tenutari.

Filza c.s.

N. 5560. *1816, gennaio 1 - 1816, dicembre 31.*

Lettere relative agli esposti c. s.

Filza c.s.

N. 5561. *1817, gennaio 1 - 1817, dicembre 31.*

Lettere relative agli esposti dirette all'Ospedale

Filza cart. leg. in cartone a guisa di registro, di mm. 220 per 330, s.n.

N. 5562. *1818, gennaio 1 - 1818, dicembre 31.*

Lettere relative agli esposti c. s.

Filza c.s.

N. 5563. *1819, gennaio 1 - 1819, dicembre 31.*

Lettere relative agli esposti c. s.

Filza c.s.

N. 5564. *1820, gennaio 1 - 1820, dicembre 31.*

Lettere relative agli esposti c. s.

Filza c.s.

N. 5565. *1821, gennaio 1 - 1821, dicembre 31.*

Lettere relative agli esposti c. s.

Filza c.s.

N. 5566. *1822, gennaio 1 - 1822, dicembre 31.*

Lettere relative agli esposti c. s.

Filza c.s.

N. 5567. *1823, gennaio 1 - 1823, dicembre 31.*

Lettere relative agli esposti c. s.

Filza c.s.

N. 5568. *1824, gennaio 1 - 1824, dicembre 31.*

Lettere relative agli esposti c. s.

Filza c.s.

N. 5569. *1825, gennaio 1 - 1825, dicembre 31.*

Lettere relative agli esposti c. s.

Filza c.s.

- N. 5570. *1826, gennaio 1 - 1826, dicembre 31.*
Lettere relative agli esposti dirette all'Ospedale
Filza cart. leg. in cartone a guisa di registro, di mm. 220 per 330, s.n.
- N. 5571. *1827, gennaio 1 - 1827, dicembre 31.*
Lettere relative agli esposti c. s.
Filza c.s.
- N. 5572. *1828, gennaio 1 - 1828, dicembre 31.*
Lettere relative agli esposti c. s.
Filza c.s.
- N. 5573. *1829, gennaio 1 - 1829, dicembre 31.*
Lettere relative agli esposti c. s.
Filza c.s.
- N. 5574. *1830, gennaio 1 - 1830, dicembre 31.*
Lettere relative agli esposti c. s.
Filza c.s.
- N. 5575. *1831, gennaio 1 - 1831, dicembre 31.*
Lettere relative agli esposti c. s.
Filza c.s.
- N. 5576. *1832, gennaio 1 - 1832, dicembre 31.*
Lettere relative agli esposti c. s.
Filza c.s.
- N. 5577. *1833, gennaio 1 - 1833, dicembre 31.*
Lettere relative agli esposti c. s.
Filza c.s.
- N. 5578. *1834, gennaio 1 - 1834, dicembre 31.*
Lettere relative agli esposti c. s.
Filza c.s.

- N. 5579. *1835, gennaio 1 - 1835, dicembre 31.*
Lettere relative agli esposti dirette all'Ospedale
Filza cart. leg. in cartone a guisa di registro, di mm. 220 per 330, s.n.
- N. 5580. *1836, febbraio 22 - 1836, dicembre 4.*
Lettere relative agli esposti c. s.
Filza c.s.
- N. 5581. *1837, gennaio 1 - 1837, dicembre 31.*
Lettere relative agli esposti c. s.
Filza c.s.
- N. 5582. *1838, gennaio 1 - 1838, dicembre 31.*
Lettere relative agli esposti c. s.
Filza c.s.
- N. 5583. *1839, gennaio 1 - 1839, dicembre 31.*
Lettere relative agli esposti c. s.
Filza c.s.
- N. 5584. *1840, gennaio 1 - 1840, dicembre 31.*
Lettere relative agli esposti c. s.
Filza c.s., con rubrica in principio.
- N. 5585. *1841, gennaio 1 - 1841, dicembre 31.*
Lettere relative agli esposti c. s.
Filza c.s.
- N. 5586. *1842, gennaio 1 - 1842, dicembre 31.*
Lettere relative agli esposti c. s., con rubrica.
Filza c.s., con rubrica in principio di c. 20.
- N. 5587. *1843, gennaio 1 - 1843, dicembre 31.*
Lettere relative agli esposti c. s.
Filza c.s.

- N. 5588. *1844, gennaio 1 - 1844, settembre 4.*
Lettere relative agli esposti dirette all'Ospedale, con rubrica.
Filza cart. leg. in cartone a guisa di registro, di mm. 220 per 330, con rubrica in principio di c. 20, che contiene anche i nomi dei mittenti delle lettere comprese nella filza seguente.
- N. 5589. *1844, giugno 22 - 1844, dicembre 31.*
Lettere relative agli esposti c. s., con rubrica.
Filza c.s.
- N. 5590. *1845, gennaio 1 - 1845, dicembre 31.*
Lettere relative agli esposti c. s., con rubrica.
Filza c.s., con rubrica in principio di c. 20.
- N. 5591. *1846, gennaio 1 - 1846, dicembre 31.*
Lettere relative agli esposti c. s., con rubrica.
Filza c.s., con rubrica c.s.
- N. 5592. *1847, gennaio 1 - 1847, dicembre 31.*
Lettere relative agli esposti c. s., con rubrica.
Filza c.s., con rubrica c.s.
- N. 5593. *1848, gennaio 1 - 1848, dicembre 31.*
Lettere relative agli esposti c. s., con rubrica.
Filza c.s., con rubrica c.s.
- N. 5594. *1849, gennaio 1 - 1849, dicembre 31.*
Lettere relative agli esposti c. s., con rubrica.
Filza c.s., con rubrica c.s.
- N. 5595. *1850, gennaio 1 - 1850, dicembre 31.*
Lettere relative agli esposti c. s., con rubrica.
Filza c.s., con rubrica c.s.
- N. 5596. *1851, gennaio 1 - 1851, dicembre 13.*
Lettere relative agli esposti c. s., con rubrica.
Filza c.s., con rubrica in principio, di c. 20, che contiene anche i nomi dei mittenti delle lettere comprese nella filza seguente.

- N. 5597. *1851, giugno 9 - 1851, dicembre 31.*
Lettere relative agli esposti dirette all'Ospedale, con rubrica.
Filza cart. leg. in cartone, di mm. 220 per 330.
- N. 5598. *1852, gennaio 1 - 1852, dicembre 31.*
Lettere relative agli esposti c. s., con rubrica.
Filza c.s., con rubrica in principio di c. 20.
- N. 5599. *1853, gennaio 1 - 1853, dicembre 31.*
Lettere relative agli esposti c. s., con rubrica.
Filza c.s., con rubrica c.s.
- N. 5600. *1854, gennaio 1 - 1854, dicembre 31.*
Lettere relative agli esposti c. s., con rubrica.
Filza c.s., con rubrica c.s.
- N. 5601. *1855, gennaio 1 - 1855, novembre 23.*
Lettere relative agli esposti c. s., con rubrica.
Filza c.s., con rubrica in principio, di c. 20, che contiene anche i nomi dei mittenti delle lettere comprese nella filza seguente.
- N. 5602. *1855, gennaio 1 - 1855, dicembre 31.*
Lettere relative agli esposti c. s.
Filza c.s.
- N. 5603. *1856, gennaio 1 - 1856 luglio 17.*
Lettere relative agli esposti c. s.
Filza c.s., con rubrica in principio, di c. 20, che contiene anche i nomi dei mittenti delle lettere comprese nella filza seguente.
- N. 5604. *1856, giugno 14 - 1856, dicembre 31*
Lettere relative agli esposti c. s.
Filza c.s.
- N. 5605. *1857, gennaio 1 - 1857, dicembre 31.*
Lettere relative agli esposti c. s., con rubrica.
Filza c.s., con rubrica in principio di c. 20.

- N. 5606. *1858, gennaio 1 - 1858, dicembre 31.*
Lettere relative agli esposti dirette all'Ospedale, con rubrica.
Filza cart. leg. in cartone, di nun. 220 per 330, con rubrica s.n.
- N. 5607. *1859, gennaio 1 - 1859, dicembre 31.*
Lettere relative agli esposti c. s., con rubrica.
Filza c.s., con rubrica c.s.
- N. 5608. *1860, gennaio 1 - 1860, dicembre 31.*
Lettere relative agli esposti c. s., con rubrica.
Filza c.s., con rubrica c.s.
- N. 5609. *1861, gennaio 1 - 1861, dicembre 31.*
Lettere relative agli esposti c. s., con rubrica.
Filza cartacea, legata in cartone, di mm. 250 per 340, senza numerazione, con rubrica in principio di c. 20.
- N. 5610. *1862, gennaio 1 - 1862, dicembre 31.*
Lettere relative agli esposti c. s., con rubrica.
Filza c.s., con rubrica c.s.
- N. 5611. *1863, gennaio 1 - 1863, dicembre 31.*
Lettere relative agli esposti c. s., con rubrica.
Filza c.s., con rubrica c.s.
- N. 5612. *1864, gennaio 1 - 1864, dicembre 31.*
Lettere relative agli esposti c. s.
Filza c.s.
- N. 5613. *1865, gennaio 1 - 1865, dicembre 31.*
Lettere relative agli esposti c. s.
Filza c.s.
- N. 5614. *1866, gennaio 1 - 1866, dicembre 31.*
Lettere relative agli esposti c. s.
Filza c.s.

- N. 5615. *1867, gennaio 1 - 1867, dicembre 31.*
Lettere relative agli esposti dirette all'Ospedale
Filza cart. leg. in cartone, di mm. 220 per 330, s.n.
- N. 5616. *1868, gennaio 1 - 1868, dicembre 31.*
Lettere relative agli esposti c. s.
Filza c.s.
- N. 5617. *1869, gennaio 1 - 1869, dicembre 31.*
Lettere relative agli esposti c. s.
Filza c.s.
- N. 5618. *1870, gennaio 1 - 1870, dicembre 31.*
Lettere relative agli esposti c. s.
Filza c.s.
- N. 5619. *1871, gennaio 1 - 1871, dicembre 31.*
Lettere relative agli esposti c. s.
Filza c.s.
- N. 5620. *1871, gennaio 1 - 1871, dicembre 31.*
Protocollo della corrispondenza relativa agli esposti.
Cod. cartaceo, leg. in cart., di mm. 300 per 450, di c. 100.
- N. 5621. *1872, gennaio 1 - 1872, dicembre 31.*
Lettere relative agli esposti c. s.
Filza cart. leg. in cart., di mm. 250 per 340, senza numerazione.
- N. 5622. *1873, gennaio 1 - 1873, dicembre 31.*
Lettere relative agli esposti c. s.
Filza c.s.
- N. 5623. *1874, gennaio 1 - 1874, dicembre 31.*
Lettere relative agli esposti c. s.
Filza c.s.

- N. 5624. *1875, gennaio 1 - 1875, dicembre 31.*
Lettere relative agli esposti dirette all'Ospedale.
Filza cart. leg. in cartone, di mm. 220 per 330, s.n.
- N. 5625. *1876, gennaio 1 - 1876, dicembre 31.*
Lettere relative agli esposti c. s.
Filza c.s.
- N. 5626. *1877, gennaio 1 - 1877, dicembre 31.*
Lettere relative agli esposti c. s.
Filza c.s.
- N. 5627. *1878, gennaio 1 - 1878, dicembre 31.*
Lettere relative agli esposti c. s.
Filza c.s.
- N. 5628. *1879, gennaio 1 - 1879, dicembre 31.*
Lettere relative agli esposti c. s.
Filza c.s.
- N. 5629. *1880, gennaio 1 - 1880, dicembre 31.*
Lettere relative agli esposti c. s.
Filza c.s.
- N. 5630. *1881, gennaio 1 - 1881, dicembre 31.*
Lettere relative agli esposti c. s.
Filza c.s.
- N. 5631. *1882, gennaio 1 - 1882, dicembre 31.*
Lettere relative agli esposti c. s.
Filza c.s.
- N. 5632. *1883, gennaio 1 - 1883, dicembre 31.*
Lettere relative agli esposti c. s. Filza prima. Con rubrica.
Filza c.s., con rubrica in principio di c. 20.

- N. 5633. *1883, gennaio 1 - 1883, dicembre 31.*
Lettere relative agli esposti dirette all'Ospedale. Filza seconda.
Filza cart. leg. in cartone, di mm. 220 per 330, s.n.
- N. 5634. *1884, gennaio 1 - 1884, dicembre 31.*
Lettere relative agli esposti c. s.
Filza c.s.
- N. 5635. *1885, gennaio 1 - 1885, dicembre 31.*
Lettere relative agli esposti c. s.
Filza c.s.
- N. 5636. *1886, gennaio 1 - 1886, dicembre 31.*
Lettere relative agli esposti c. s.
Filza c.s.
- N. 5637. *1887, gennaio 1 - 1887, dicembre 31.*
Lettere relative agli esposti c. s., con rubrica.
Filza c.s., con rubrica in principio di c. 20.
- N. 5638. *1888, gennaio 1 - 1888, dicembre 31.*
Lettere relative agli esposti c. s.
Filza c.s.
- N. 5639. *1889, gennaio 1 - 1889, dicembre 31.*
Lettere relative agli esposti c. s.
Filza c.s.
- N. 5640. *1890, gennaio 1 - 1890, dicembre 31.*
Lettere relative agli esposti c. s.
Filza c.s.
- N. 5641. *1891, gennaio 1 - 1891, dicembre 31.*
Lettere relative agli esposti c. s.
Filza c.s.

- N. 5642. *1892, gennaio 1 - 1892, dicembre 31.*
Lettere relative agli esposti dirette all'Ospedale. Filza prima.
Filza cart. leg. in cartone, di mm. 220 per 330, s.n.
- N. 5643. *1892, gennaio 1 - 1892, dicembre 31.*
Lettere relative agli esposti c. s. Filza seconda.
Filza c.s.
- N. 5644. *1893, gennaio 1 - 1893, dicembre 31.*
Lettere relative agli esposti c. s.
Filza c.s.
- N. 5645. *1894, gennaio 1 - 1894, dicembre 31.*
Lettere relative agli esposti c. s. Filza prima.
Filza c.s.
- N. 5646. *1894, gennaio 1 - 1894, dicembre 31.*
Lettere relative agli esposti c. s. Filza seconda.
Filza c.s.
- N. 5647. *1895, gennaio 1 - 1895, dicembre 31.*
Lettere relative agli esposti c. s. Filza prima.
Filza c.s.
- N. 5648. *1895, gennaio 1 - 1895, dicembre 31.*
Lettere relative agli esposti c. s. Filza seconda.
Filza c.s.
- N. 5649. *1896, gennaio 1 - 1896, dicembre 31.*
Lettere relative agli esposti c. s. Filza prima.
Filza c.s.
- N. 5650. *1896, gennaio 1 - 1896, dicembre 31.*
Lettere relative agli esposti c. s. Filza seconda.
Filza c.s.

- N. 5651. *1897, gennaio 1 - 1897, dicembre 31.*
Lettere relative agli esposti dirette all'Ospedale. Filza prima.
Filza cart. leg. in cartone, di mm. 220 per 330.
- N. 5652. *1897, gennaio 1 - 1897, dicembre 31.*
Lettere relative agli esposti c. s. Filza seconda.
Filza c.s.
- N. 5653. *1897, gennaio 1 - 1897, dicembre 31.*
Lettere relative agli esposti c. s. Filza terza.
Filza c.s.
- N. 5654. *1898, gennaio 1 - 1898, dicembre 31.*
Lettere relative agli esposti c. s. Filza prima.
Filza c.s.
- N. 5655. *1898, gennaio 1 - 1898, dicembre 31.*
Lettere relative agli esposti c. s. Filza seconda.
Filza c.s.
- N. 5656. *1898, gennaio 1 - 1898, dicembre 31.*
Lettere relative agli esposti c. s. Filza terza.
Filza c.s.
- N. 5657. *1899, gennaio 1 - 1899, dicembre 31.*
Lettere relative agli esposti c. s. Filza prima.
Filza c.s.
- N. 5658. *1899, gennaio 1 - 1899, dicembre 31.*
Lettere relative agli esposti c. s. Filza seconda.
Filza c.s.
- N. 5659. *1899, gennaio 1 - 1899, dicembre 31.*
Lettere relative agli esposti c. s. Filza terza.
Filza c.s.

- N. 5660. *1900, gennaio 1 - 1900, dicembre 31.*
Lettere relative agli esposti dirette all'Ospedale. Filza prima.
Filza cart. leg. in cartone, di mm. 220 per 330.
- N. 5661. *1900, gennaio 1 - 1900, dicembre 31.*
Lettere relative agli esposti c. s. Filza seconda.
Filza c.s.
- N. 5662. *1900, gennaio 1 - 1900, dicembre 31.*
Lettere relative agli esposti c. s. Filza terza.
Filza c.s.
- N. 5663. *1901, gennaio 1 - 1901, dicembre 31.*
Lettere relative agli esposti c. s. Filza prima.
Filza c.s.
- N. 5664. *1901, gennaio 1 - 1901, dicembre 31.*
Lettere relative agli esposti c. s. Filza seconda.
Filza c.s.
- N. 5665. *1901, gennaio 1 - 1901, dicembre 31.*
Lettere relative agli esposti c. s. Filza terza.
Filza c.s.
- N. 5666. *1901, gennaio 1 - 1901, dicembre 31.*
Lettere relative agli esposti c. s. Filza quarta.
Filza c.s.
- N. 5667. *1902, gennaio 1 - 1902, dicembre 31*
Lettere relative agli esposti c. s. Filza prima.
Filza c.s.
- N. 5668. *1902, gennaio 1 - 1902, dicembre 31*
Lettere relative agli esposti c. s. Filza seconda.
Filza c.s.

- N. 5669. *1902, gennaio 1 - 1902, dicembre 31*
Lettere relative agli esposti dirette all'Ospedale. Filza terza.
Filza cart. leg. in cartone, di mm. 220 per 330.
- N. 5670. *1903, gennaio 1 - 1903, dicembre 31.*
Lettere relative agli esposti c. s. Filza prima.
Filza c.s.
- N. 5671. *1903, gennaio 1 - 1903, dicembre 31.*
Lettere relative agli esposti c. s. Filza seconda.
Filza c.s.
- N. 5672. *1903, gennaio 1 - 1903, dicembre 31.*
Lettere relative agli esposti c. s. Filza terza.
Filza c.s.
- N. 5673. *1904, gennaio 1 - 1904, dicembre 31.*
Lettere relative agli esposti c. s. Filza prima.
Filza c.s.
- N. 5674. *1904, gennaio 1 - 1904, dicembre 31.*
Lettere relative agli esposti c. s. Filza seconda.
Filza c.s.
- N. 5675. *1904, gennaio 1 - 1904, dicembre 31.*
Lettere relative agli esposti c. s. Filza terza.
Filza c.s.
- N. 5676. *1905, gennaio 1 - 1905, dicembre 31.*
Lettere relative agli esposti c. s. Filza prima.
Filza c.s.
- N. 5677. *1905, gennaio 1 - 1905, dicembre 31.*
Lettere relative agli esposti c. s. Filza seconda.
Filza c.s.

- N. 5678. *1905, gennaio 1 - 1905, dicembre 31.*
Lettere relative agli esposti dirette all'Ospedale. Filza terza.
Filza cart. leg. in cartone, di mm. 220 per 330.
- N. 5679. *1906, gennaio 1 - 1906, dicembre 31.*
Lettere relative agli esposti c. s. Filza prima.
Filza c.s.
- N. 5680. *1906, gennaio 1 - 1906, dicembre 31.*
Lettere relative agli esposti c. s. Filza seconda.
Filza c.s.
- N. 5681. *1906, gennaio 1 - 1906, dicembre 31.*
Lettere relative agli esposti c. s. Filza terza.
Filza c.s.
- N. 5682. *1907, gennaio 1 - 1907, dicembre 31.*
Lettere relative agli esposti c. s. Filza prima.
Filza c.s.
- N. 5683. *1907, gennaio 1 - 1907, dicembre 31.*
Lettere relative agli esposti c. s. Filza seconda.
Filza c.s.
- N. 5684. *1907, gennaio 1 - 1907, dicembre 31.*
Lettere relative agli esposti c. s. Filza terza.
Filza c.s.
- N. 5685. *1908, gennaio 1 - 1908, dicembre 31.*
Lettere relative agli esposti c. s. Filza prima.
Filza c.s.
- N. 5686. *1908, gennaio 1 - 1908, dicembre 31.*
Lettere relative agli esposti c. s. Filza seconda.
Filza c.s.

- N. 5687. *1908, gennaio 1 - 1908, dicembre 31.*
Lettere relative agli esposti dirette all'Ospedale. Filza terza.
Filza cart. leg. in cartone, di mm. 220 per 330.
- N. 5688. *1909, gennaio 1 - 1909, dicembre 31.*
Lettere relative agli esposti c. s. Filza prima.
Filza c.s.
- N. 5689. *1909, gennaio 1 - 1909, dicembre 31.*
Lettere relative agli esposti c. s. Filza seconda.
Filza c.s.
- N. 5690. *1910, gennaio 1 - 1910, dicembre 31.*
Lettere relative agli esposti c. s. Filza prima.
Filza c.s.
- N. 5691. *1910, gennaio 1 - 1910, dicembre 31.*
Lettere relative agli esposti c. s. Filza seconda.
Filza c.s.
- N. 5692. *1911, gennaio 1 - 1911, dicembre 31.*
Lettere relative agli esposti c. s. Filza prima.
Filza c.s.
- N. 5693. *1911, gennaio 1 - 1911, dicembre 31.*
Lettere relative agli esposti c. s. Filza seconda.
Filza c.s.
- N. 5694. *1912, gennaio 1 - 1912, dicembre 31.*
Lettere relative agli esposti c. s. Filza prima.
Filza c.s.
- N. 5695. *1912, gennaio 1 - 1912, dicembre 31.*
Lettere relative agli esposti c. s. Filza seconda.
Filza c.s.

- N. 5696. *1913, gennaio 1 - 1913, dicembre 31.*
Lettere relative agli esposti dirette all'Ospedale. Filza prima.
Filza cart. leg. in cartone, di mm. 220 per 330.
- N. 5697. *1913, gennaio 1 - 1913, dicembre 31.*
Lettere relative agli esposti c. s. Filza seconda.
Filza c.s.
- N. 5698. *1914, gennaio 1 - 1914, dicembre 31.*
Lettere relative agli esposti c. s. Filza prima.
Filza c.s.
- N. 5699. *1914, gennaio 1 - 1914, dicembre 31.*
Lettere relative agli esposti c. s. Filza seconda.
Filza c.s.
- N. 5700. *1915, gennaio 1 - 1915, dicembre 31.*
Lettere relative agli esposti c. s. Filza prima.
Filza c.s.
- N. 5701. *1915, gennaio 1 - 1915, dicembre 31.*
Lettere relative agli esposti c. s. Filza seconda.
Filza c.s.
- N. 5702. *1916, gennaio 1 - 1916, dicembre 31.*
Lettere relative agli esposti c. s. Filza prima.
Filza c.s.
- N. 5703. *1916, gennaio 1 - 1916, dicembre 31.*
Lettere relative agli esposti c. s. Filza seconda.
Filza c.s.
- N. 5704. *1917, gennaio 1 - 1917, dicembre 31.*
Lettere relative agli esposti c. s. Filza prima.
Filza c.s.

- N. 5705. *1917, gennaio 1 - 1917, dicembre 31.*
Lettere relative agli esposti dirette all'Ospedale. Filza seconda.
Filza cart. leg. in cartone, di mm. 220 per 330.
- N. 5706. *1918, gennaio 1 - 1918, dicembre 31.*
Lettere relative agli esposti c. s.
Filza c.s.
- N. 5707. *1919, gennaio 1 - 1919, dicembre 31.*
Lettere relative agli esposti c. s.
Filza c.s.
- N. 5708. *1920, gennaio 1 - 1920, dicembre 31.*
Lettere relative agli esposti c. s.
Filza c.s.
- N. 5709. *1921, gennaio 1 - 1921, dicembre 31.*
Lettere relative agli esposti c. s.
Filza c.s.
- N. 5710. *1922, gennaio 1 - 1922, dicembre 31.*
Lettere relative agli esposti c. s.
Filza c.s.

RESTITUZIONE DEGLI ESPOSTI

La restituzione degli esposti ai genitori avveniva mediante la esibizione da parte dei richiedenti, di numerosi documenti accertanti la identificazione dell'esposto e la legittimità dei genitori; se ne faceva il riscontro dei segnali apposti alla creatura all'atto della esposizione, e se ne constatava la coincidenza delle circostanze favorevoli. Fra le altre, doveva anche essere provata

la nascita dell'esposto avvenuta posteriormente al matrimonio contratto dai due coniugi richiedenti. La relativa documentazione veniva presentata al Tribunale di prima istanza di Siena cui spettava emettere il decreto con il quale venivano emanate le dichiarazioni di filiazione, e si ordinava la correzione del cognome dell'esposto. Di tutto questo se ne faceva regolare verbale, che veniva allegato alla documentazione. Nelle filze si conservano ancora alcuni segnali di riconoscimento apposti al fanciullo al momento della esposizione; i segnali consistevano in medaglie di ottone o di stagno, monete di rame o di argento, appartenenti allo Stato toscano e a quello pontificio, divise a metà oppure a quarto.

La serie, che ebbe inizio con l'entrata in vigore del Regolamento del 1783, è giunta a noi piuttosto lacunosa; si lamenta la perdita dei registri relativi agli anni 1809-1857, 1861 e 1874. Complessivamente sono venticinque pezzi e interessano gli anni 1784-1927.

N. 5711. *1784, gennaio 1 - 1808, dicembre 31.*

Restituzione degli esposti ai loro genitori e certificati relativi.

Filza cart., di mm. 230 per 320, di fogli sciolti, s.n.

N. 5712. *1858, gennaio 1 - 1859, dicembre 31.*

Verbali di riconoscimento per la restituzione degli esposti ai genitori, con allegati alcuni segnali per la identificazione.

Filza c.s.

N. 5713. *1860, gennaio 1 - 1860, dicembre 31.*

Verbali di riconoscimento. c. s.

Filza c.s.

N. 5714. *1862, gennaio 1 - 1862, dicembre 31*

Verbali di riconoscimento c. s.

Filza c.s.

N. 5715. *1863, gennaio 1 - 1863, dicembre 31.*

Verbali di riconoscimento degli esposti.

Filza cart. di mm. 230 per 320, s.n.

N. 5716. *1864, gennaio 1 - 1864, dicembre 31.*

Verbali di riconoscimento c. s.

Filza c.s.

N. 5717. *1865, gennaio 1 - 1865, dicembre 31.*

Verbali di riconoscimento c. s.

Filza c.s.

N. 5718. *1866, gennaio 1 - 1866, dicembre 31.*

Verbali di riconoscimento c. s.

Filza c.s.

N. 5719. *1867, gennaio 1 - 1867, dicembre 31.*

Verbali di riconoscimento c. s.

Filza c.s.

N. 5720. *1868, gennaio 1 - 1868, dicembre 31.*

Verbali di riconoscimento c. s.

Filza c.s.

N. 5721. *1869, gennaio 1 - 1869, dicembre 31.*

Verbali di riconoscimento c. s.

Filza c.s.

N. 5722. *1870, gennaio 1 - 1870, dicembre 31.*

Verbali di riconoscimento c. s.

Filza c.s.

N. 5723. *1871, gennaio 1 - 1871, dicembre 31.*

Verbali di riconoscimento c. s.

Filza c.s.

- N. 5724. *1872, gennaio 1 - 1872, dicembre 31.*
Verbali di riconoscimento degli esposti.
Filza cart. di mm. 230 per 320, s.n.
- N. 5725. *1873, gennaio 1 - 1873, dicembre 31.*
Verbali di riconoscimento c. s.
Filza c.s.
- N. 5726. *1875, gennaio 1 - 1875, dicembre 31.*
Verbali di riconoscimento c. s.
Filza c.s.
- N. 5727. *1876, gennaio 1 - 1876, dicembre 31.*
Verbali di riconoscimento c. s.
Filza c.s.
- N. 5728. *1877, gennaio 1 - 1879, dicembre 31.*
Verbali di riconoscimento c. s.
Filza c.s.
- N. 5729. *1880, gennaio 1 - 1884, dicembre 31.*
Verbali di riconoscimento c. s.
Filza c.s.
- N. 5730. *1885, gennaio 1 - 1888, dicembre 31.*
Verbali di riconoscimento c. s.
Filza c.s.
- N. 5731. *1889, gennaio 1 - 1892, dicembre 31.*
Verbali di riconoscimento c. s.
Filza c.s.
- N. 5732. *1893, gennaio 1 - 1899, dicembre 31.*
Verbali di riconoscimento c. s.
Filza c.s.

- N. 5733. *1900, gennaio 1 - 1913, dicembre 31.*
Verbali di riconoscimento degli esposti.
Filza cart. di mm. 230 per 320, s.n.
- N. 5734. *1914, gennaio 1 - 1925, dicembre 31.*
Verbali di riconoscimento c. s.
Filza c.s.
- N. 5735. *1880, gennaio 30 - 1927, ottobre 19.*
Indice alfabetico degli esposti d'ambo i sessi, restituiti ai loro genitori.
Cod. cart., leg. in tela, di mm. 300 per 450, di c. 100.

FEDI DI BATTESIMO E CERTIFICATI DI NASCITA

I fanciulli esposti provenienti dalle comunità del senese, per essere ricoverati nell'Ospedale, dovevano essere accompagnati dalla fede di battesimo rilasciata dal Parroco nella cui giurisdizione erano nati. Con la istituzione dello Stato civile, al Parroco si sostituì il Sindaco il quale, in base all'art. 59 del R.D. 15 novembre 1865, rilasciava una copia del certificato di nascita.

Uniti ai predetti certificati si trovano altri documenti riguardanti sempre l'invio all'Ospedale dei fanciulli esposti. La documentazione è conservata in sessantotto filze e comprende gli anni dal 1731 al 1930.

- N. 5736. *1731, gennaio 1 - 1739, dicembre 31.*
Fedi di battesimo degli esposti naturali e carteggio relativo alla loro ammissione nell'Ospedale; segnato A.
Filza cart. leg. in cart. di mm. 320 per 220, di fogli sciolti, s.n.

- N. 5737. *1739, gennaio 1 - 1744, dicembre 27.*
Fedi di battesimo degli esposti, segnato B.
Filza cart. di mm. 220 per 330, s.n.
- N. 5738. *1744, gennaio 12 - 1747, dicembre 31.*
Fedi di battesimo c. s., segnato C.
Filza c.s.
- N. 5739. *1747, gennaio 1 - 1751, dicembre 31*
Fedi di battesimo c. s., segnato D.
Filza c.s.
- N. 5740. *1754, gennaio 2 - 1757, dicembre 29.*
Fedi di battesimo c. s., segnato F.
Filza c.s.
- N. 5741. *1757, gennaio 8 - 1760, dicembre 21.*
Fedi di battesimo c. s., segnato G.
Filza c.s.
- N. 5742. *1760, gennaio 2 - 1763, dicembre 26.*
Fedi di battesimo c. s., segnato H.
Filza c.s.
- N. 5743. *1763, gennaio 8 - 1766, dicembre 15.*
Fedi di battesimo c. s., segnato I.
Filza c.s.
- N. 5744. *1766, gennaio 27 - 1774, novembre 29.*
Fedi di battesimo c. s., segnato L.N.
Filza c.s.
- N. 5745. *1774, gennaio 25 - 1777, dicembre 30.*
Fedi di battesimo c. s., segnato O.P.
Filza c.s.

- N. 5746. *1778, gennaio 1 - 1780, dicembre 20.*
Fedi di battesimo degli esposti, segnato Q.R.
Filza cart. leg. in cartone, di mm. 220 per 330, s.n.
- N. 5747. *1780, gennaio 15 - 1788, dicembre 23.*
Fedi di battesimo c. s., segnato S.
Filza c.s.
- N. 5748. *1789, gennaio 1 - 1792, dicembre 31.*
Fedi di battesimo, segnato C.
Filza c.s.
- N. 5749. *1793, gennaio 31 - 1796, dicembre 31.*
Fedi di battesimo c. s., segnato D.
Filza c.s.
- N. 5750. *1797, gennaio 1 - 1800, dicembre 31.*
Fedi di battesimo c. s., segnato E.
Filza c.s.
- N. 5751. *1848, gennai 16 - 1848, dicembre 27*
Fedi di battesimo c. s., segnato P2.
Filza c.s.
- N. 5752. *1849, gennaio 3 - 1849, dicembre 17.*
Fedi di battesimo, c. s. segnato Q.
Filza c.s.
- N. 5753. *1850, gennaio 1 - 1850, dicembre 18.*
Fedi di battesimo c. s., segnato R2.
Filza c.s.
- N. 5754. *1851, gennaio 12 - 1851, dicembre 17.*
Fedi di battesimo, c. s. segnato S.
Filza c.s.

- N. 5755. *1852, gennaio 6 - 1852, dicembre 27.*
Fedi di battesimo degli esposti, segnato T.
Filza cart. leg. in cartone, di mm. 220 per 330, s.n.
- N. 5756. *1853, gennaio 8 - 1853 dicembre 25.*
Fedi di battesimo c. s., segnato U.
Filza c.s.
- N. 5757. *1854, gennaio 8 - 1854, dicembre 31.*
Fedi di battesimo c. s., segnato V.
Filza c.s.
- N. 5758. *1855, gennaio 4 - 1855, dicembre 16.*
Fedi di battesimo c. s., segnato X.
Filza c.s.
- N. 5759. *1856, gennaio 14 - 1856, novembre 25.*
Fedi di battesimo c. s., segnato Y.
Filza c.s.
- N. 5760. *1857, gennaio 4 - 1857, dicembre 26.*
Fedi di battesimo c. s., segnato Z.
Filza c.s.
- N. 5761. *1858, gennaio 6 - 1858, dicembre 4.*
Fedi di battesimo c. s.
Filza c.s.
- N. 5762. *1859, gennaio 12 - 1859, dicembre 4.*
Fedi di battesimo c. s., segnato B3.
Filza c.s.
- N. 5763. *1860, gennaio 4 - 1860, dicembre 24.*
Fedi di battesimo c. s., segnato C3.
Filza c.s.

- N. 5764. *1861, gennaio 1 - 1861, dicembre 27.*
Fedi di battesimo degli esposti, segnato D.
Filza cart. leg. in cartone, di mm. 220 per 330, s.n.
- N. 5765. *1862, gennaio 3 - 1862, dicembre 14.*
Fedi di battesimo c. s., segnato E.
Filza c.s.
- N. 5766. *1863, gennaio 1 - 1863, dicembre 24.*
Fedi di battesimo c. s., segnato F.
Filza c.s.
- N. 5767. *1864, gennaio 5 - 1864, dicembre 29.*
Fedi di battesimo c. s., segnato G.
Filza c.s.
- N. 5768. *1865, gennaio 1 - 1865, dicembre 23.*
Fedi di battesimo c. s., segnato H.
Filza c.s.
- * * *
- N. 5769. *1866, gennaio 1 - 1866, dicembre 24.*
Certificati di nascita degli esposti naturali e carteggio relativo alla loro ammissione nello Spedale.
Filza cartacea, di mm. 220 per 320, s.n.
- N. 5770. *1867, gennaio 1 - 1867, dicembre 12.*
Certificati di nascita c. s.
Filza c.s.
- N. 5771. *1868, gennaio 4 - 1868, dicembre 16.*
Certificati di nascita c. s., segnato L.3.
Filza c.s.
- N. 5772. *1869, gennaio 1 - 1869, dicembre 28.*
Certificati di nascita c. s., segnato M.3.
Filza c.s.

- N. 5773. *1870, gennaio 1 - 1870, dicembre 24.*
Certificati di nascita degli esposti.
Filza cart., di mm. 220 per 330, s.n.
- N. 5774. *1871, gennaio 18 - 1871, dicembre 24.*
Certificati di nascita c. s., segnato O.3.
Filza c.s.
- N. 5775. *1872, gennaio 3 - 1872, dicembre 29.*
Certificati di nascita c. s., segnato P.
Filza c.s.
- N. 5776. *1873, gennaio 1 - 1873, dicembre 20.*
Certificati di nascita c. s., segnato Q.3.
Filza c.s.
- N. 5777. *1874, gennaio 6 - 1874, dicembre 21.*
Certificati di nascita c. s., segnato R.3.
Filza c.s.
- N. 5778. *1875, gennaio 1 - 1875, dicembre 14,*
Certificati di nascita c. s.
Filza c.s.
- N. 5779. *1876, gennaio 4 - 1876, dicembre 21.*
Certificati di nascita c. s.
Filza c.s.
- N. 5780. *1877, gennaio 13 - 1877, dicembre 24.*
Certificati di nascita c. s.
Filza c.s.
- N. 5781. *1878, gennaio 1 - 1878, dicembre 27.*
Certificati di nascita c. s.
Filza c.s.

- N. 5782. *1879, gennaio 1 - 1879, dicembre 17.*
Certificati di nascita degli esposti.
Filza cart., di mm. 220 per 330, s.n.
- N. 5783. *1880, gennaio 1 - 1880, dicembre 16.*
Certificati di nascita c. s.
Filza c.s.
- N. 5784. *1882, gennaio 11 - 1882, dicembre 24.*
Certificati di nascita c. s.
Filza c.s.
- N. 5785. *1883, gennaio 3 - 1883, dicembre 25.*
Certificati di nascita c. s.
Filza c.s.
- N. 5786. *1884, gennaio 12 - 1884, dicembre 21.*
Certificati di nascita c. s.
Filza c.s.
- N. 5787. *1885, gennaio 4 - 1885, dicembre 26.*
Certificati di nascita c. s.
Filza c.s.
- N. 5788. *1886, gennaio 2 - 1886, dicembre 20.*
Certificati di nascita c.s.
Filza c.s.
- N. 5789. *1887, gennaio 1 - 1888, dicembre 16.*
Certificati di nascita c. s.
Filza c.s.
- N. 5790. *1888, gennaio 14 - 1888, dicembre 24.*
Certificati di nascita c. s.
Filza c.s.

- N. 5791. *1889, gennaio 14 - 1889, dicembre 31.*
Certificati di nascita degli esposti.
Filza cart., di mm. 220 per 330, s.n.
- N. 5792. *1891, gennaio 5 - 1891, dicembre 30.*
Certificati di nascita c. s.
Filza c.s.
- N. 5793. *1892, gennaio 16 - 1892, dicembre 30.*
Certificati di nascita c. s.
Filza c.s.
- N. 5794. *1893, gennaio 1 - 1893, dicembre 19.*
Certificati di nascita c. s.
Filza c.s.
- N. 5795. *1894, gennaio 1 - 1895, dicembre 14.*
Certificati di nascita c. s.
Filza c.s.
- N. 5796. *1896, gennaio 1 - 1898, dicembre 29.*
Certificati di nascita c. s.
Filza c.s.
- N. 5797. *1899, gennaio 3 - 1901, dicembre 16.*
Certificati di nascita c. s.
Filza c.s.
- N. 5798. *1902, gennaio 3 - 1904, dicembre 28.*
Certificati di nascita c. s.
Filza c.s.
- N. 5799. *1905, gennaio 3 - 1907, dicembre 19.*
Certificati di nascita c. s.
Filza c.s.

- N. 5800. *1908, gennaio 1 - 1911, dicembre 28.*
Certificati di nascita degli esposti.
Filza cart., di mm. 220 per 330, s.n.
- N. 5801. *1912, gennaio 7 - 1917, dicembre 23.*
Certificati di nascita c. s.
Filza c.s.
- N. 5802. *1918, gennaio 14 - 1924, dicembre 24.*
Certificati di nascita c. s.
Filza c.s.
- N. 5803. *1925, gennaio 4 - 1930, dicembre 27.*
Certificati di nascita c. s.
Filza c.s.

RISPOSTE DEI PARROCI ALLE CIRCOLARI

Il motuproprio del 7 dicembre 1805 dettava numerose norme relative alle incombenze affidate ai Parroci per la buona custodia e vigilanza sopra gli esposti consegnati alle nutrici della campagna. I Parroci erano tenuti ad assicurarsi circa il trattamento usato agli esposti, dai rispettivi tenutari, e dovevano informare il Rettore dell'Ospedale, se avessero notato demeriti o negligenze. Di comune accordo con i Giudicanti del luogo potevano ordinare la permutazione della balia o del tenutario, nel caso di comprovata necessità.

Della esecuzione di questi delicati compiti, abbiamo ampia documentazione nelle seguenti tredici filze che riguardano gli anni 1807-1859. Numerosi sono i pezzi mancanti: sono quelli relativi agli anni 1809-1814, 1817, 1819, 1823, 1831-44, 1846-58.

- N. 5804. *1807, gennaio 8 - 1807, dicembre 31.*
Risposte dei Parroci alle circolari inviate dall'Ospedale, con le quali si chiedono informazioni sulla condotta morale e la salute fisica degli esposti, e sulla custodia esercitata dai tenutari.
Filza cart. leg. in cart., di mm. 230 per 340, senza numerazione.
- N. 5805. *1808, gennaio 4 - 1808, dicembre 30.*
Risposte dei Parroci alle circolari c. s.
Filza c.s.
- N. 5806. *1815, gennaio 1 - 1815, dicembre 30.*
Risposte dei Parroci alle circolari c. s.
Filza c.s.
- N. 5807. *1816, gennaio 1 - 1816, dicembre 30.*
Risposte dei Parroci alle circolari c. s.
Filza c.s.
- N. 5808. *1818, gennaio 3 - 1818, dicembre 31.*
Risposte dei Parroci alle circolari c. s.
Filza c.s.
- N. 5809. *1820, gennaio 1 - 1821, dicembre 31.*
Risposte dei Parroci alle circolari c. s.
Filza c.s.
- N. 5810. *1822, gennaio 7 - 1822, dicembre 20.*
Risposte dei Parroci alle circolari c. s.
Filza c.s.
- N. 5811. *1824, gennaio 12 - 1827, dicembre 30.*
Risposte dei Parroci alle circolari c. s.
Filza c.s.

- N. 5812. *1826, gennaio 1 - 1827, dicembre 31.*
Risposte dei Parroci alle circolari c. s.
Filza leg. in cartone, di mm. 230 per 340, s.n.
- N. 5813. *1828, gennaio 1 - 1829, dicembre 30.*
Risposte dei Parroci alle circolari c. s.
Filza c.s.
- N. 5814. *1830, gennaio 1 - 1830, dicembre 31.*
Risposte dei Parroci alle circolari c. s.
Filza c.s.
- N. 5815. *1845, gennaio 1 - 1845, dicembre 30.*
Risposte dei Parroci alle circolari c. s.
Filza c.s.
- N. 5816. *1859, gennaio 1 - 1859, dicembre 30.*
Risposte dei Parroci alle circolari c. s.
Filza c.s.

ISTANZE DELLE MADRI NUBILI
PER OTTENERE SUSSIDI

La madre nubile che riconosceva il proprio figlio naturale poteva rivolgere domanda all'Ospedale per ottenere un sussidio. In queste filze si contengono le domande avanzate al Rettore, con i diversi documenti a corredo delle medesime. Sono ventuno filze che comprendono gli anni dal 1875 al 1930; mancano quelle del 1884 e 1885.

- N. 5817. *1875, ottobre 15 - 1881, novembre 30.*
Istanze avanzate al Rettore dell'Ospedale dalle madri di figli naturali per ottenere un sussidio; con allegato i certificati relativi.
Filza cart. m. 230 per 330, s.n.
- N. 5818. *1881, gennaio 24 - 1883, dicembre 16.*
Istanze c. s.
Filza c.s.
- N. 5819. *1886, gennaio 7 - 1887, dicembre 16.*
Istanze c. s.
Filza c.s.
- N. 5820. *1887, aprile 16 - 1890, dicembre 18.*
Istanze c. s.
Filza c.s.
- N. 5821. *1889, dicembre 20 - 1893, novembre 22.*
Istanze c. s.
Filza c.s.
- N. 5822. *1893, dicembre 23 - 1896, dicembre 15.*
Istanze c. s.
Filza c.s.
- N. 5823. *1897, febbraio 8 - 1898, dicembre 8.*
Istanze c. s.
Filza c.s.
- N. 5824. *1899, febbraio 3 - 1900, dicembre 17.*
Istanze c. s.
Filza c.s.
- N. 5825. *1901, gennaio 8 - 1902, dicembre 29.*
Istanze c. s.
Filza c.s.

- N. 5826. *1903, gennaio 29 - 1905, gennaio 4.*
Istanze delle madri nubili, per sussidi.
Filza cart. m. 230 per 330, s.n.
- N. 5827. *1905, gennaio 9 - 1907, gennaio 14.*
Istanze c. s.
Filza c.s.
- N. 5828. *1907, gennaio 2 - 1909, dicembre 15.*
Istanze c. s.
Filza c.s.
- N. 5829. *1910, gennaio 12 - 1911, dicembre 31.*
Istanze c. s.
Filza c.s.
- N. 5830. *1912, gennaio 23 - 1913, dicembre 24.*
Istanze c. s.
Filza c.s.
- N. 5831. *1914, gennaio 6 - 1915, dicembre 30.*
Istanze c. s.
Filza c.s.
- N. 5832. *1916, gennaio 19 - 1918, dicembre 24.*
Istanze c. s.
Filza c.s.
- N. 5833. *1919, febbraio 1 - 1921, dicembre 14.*
Istanze c. s.
Filza c.s.
- N. 5834. *1922, gennaio 4 - 1923, settembre 6.*
Istanze c. s.
Filza c.s.

- N. 5835. *1924, gennaio 19 - 1924, dicembre 29.*
Istanze delle madri nubili, per sussidi.
Filza cart. mm. 230 per 330, s.n.
- N. 5836. *1925, gennaio 12, - 1926, dicembre 14.*
Istanze c. s.
Filza c.s.
- N. 5837. *1926, dicembre 8 - 1930, dicembre 27.*
Istanze c. s.
Filza c.s.

STATO NOMINATIVO DEGLI ESPOSTI

Per disposizione del Prefetto del Dipartimento dell'Ombrone il mantenimento e la nutrizione dell'infanzia abbandonata fu assunta dallo Stato con inizio 1 gennaio 1809. Allo scopo di preventivare l'ammontare delle spese fu disposto che l'Ospedale rimettesse al Dipartimento delle finanze uno stato nominativo, in duplice copia, dei bambini esposti o abbandonati conforme alla legislazione francese vigente. Questo stato nominativo doveva comprendere, in colonne separate, il nome, la provenienza, l'età, il sesso, l'epoca di ammissione di ciascun bambino. In un'altra colonna doveva essere indicato se il fanciullo era stato esposto o abbandonato. Riguardo ai fanciulli che si trovavano a balia, il Maire del Comune di residenza della nutrice doveva attestare la esistenza in vita dell'esposto e che questi riceveva la necessaria assistenza.

I dati surriferiti si trovano nei registri che compongono questa serie e riguardano gli anni 1809-1912; sono ventidue registri.

- N. 5838 (già 4227). *1809, gennaio 1 - 1809, dicembre 31.*
Stato nominativo degli esposti e spese sostenute per il loro mantenimento.
Cod. cart. leg. in cart., di mm. 320 per 440, di c. 26.
- N. 5839 (già 4228). *1810, gennaio 1 - 1810, marzo 31.*
Stato nominativo degli esposti c. s.
Cod. c.s., di c. 27.
- N. 5840 (già 4229). *1810, aprile 1 - 1810, giugno 30.*
Stato nominativo degli esposti c. s.
Cod. c.s., di c. 30.
- N. 5841 (già 4230). *1810, luglio 1 - 1810, settembre 30.*
Stato nominativo degli esposti c. s.
Cod. c.s., di c. 29.
- N. 5842 (già 4231). *1810, ottobre 1 - 1810, dicembre 31.*
Stato nominativo degli esposti c. s.
Cod. c.s., di c. 18.
- N. 5843 (già 4232). *1811, gennaio 1 - 1811, marzo 31.*
Stato nominativo degli esposti c. s.
Cod. c.s., di c. 34.
- N. 5844 (già 4233). *1811, gennaio 1 - 1811, marzo 31.*
Stato nominativo degli esposti c. s.
Cod. c.s., di c. 34.
- N. 5845 (già 4234). *1811, aprile 1 - 1811, giugno 30.*
Stato nominativo degli esposti c. s.
Cod. c.s., di c. 36.
- N. 5846 (già 4235). *1811, aprile 1 - 1811, giugno 30.*
Stato nominativo degli esposti c. s.
Cod. c.s., di c. 36.

- N. 5847 (già 4236). *1811, luglio 1 - 1811, settembre 30.*
Stato nominativo degli esposti e spese.
Cod. cart. leg. in cartone, di mm. 320 per 440, di c. 34.
- N. 5848 (già 4237). *1811, luglio 1 - 1811, settembre 30.*
Stato nominativo degli esposti c. s.
Cod. c.s., di c. 34.
- N. 5849 (già 4238). *1811, ottobre 1 - 1811, dicembre 31.*
Stato nominativo degli esposti c. s.
Cod. c.s., di c. 32.
- N. 5850 (già 4239). *1811, ottobre 1 - 1811, dicembre 31.*
Stato nominativo degli esposti c. s.
Cod. c.s., di c. 32.
- N. 5851 (già 4240). *1812, gennaio 1 - 1812, marzo 31.*
Stato nominativo degli esposti c. s.
Cod. c.s., di c. 34.
- N. 5852 (già 4241). *1812, gennaio 1 - 1812, marzo 31.*
Stato nominativo degli esposti c. s.
Cod. c.s., di c. 34.
- N. 5853 (già 4242). *1812, aprile 1 - 1812, giugno 30.*
Stato nominativo degli esposti c. s.
Cod. c.s., di c. 34.
- N. 5854 (già 4243). *1812, aprile 1 - 1812, giugno 30.*
Stato nominativo degli esposti c. s.
Cod. c.s., di c. 34.
- N. 5855 (già 4244). *1812, luglio 1 - 1812, settembre 30.*
Stato nominativo degli esposti c. s.
Cod. c.s., di c. 37.

- N. 5856 (già 4245). *1812, luglio 1 - 1812, settembre 30.*
Stato nominativo degli esposti e spese.
Cod. cart. leg. in cartone, di mm. 320 per 340, di c. 37.
- N. 5857 (già 4246). *1812, gennaio 1.*
Elenco degli esposti compresi fra gli anni 11 e 25, esistenti nell'Ospedale al 1 gennaio 1912.
Cod. c.s., di c. 6.
- N. 5858 (già 4247). *1812, gennaio 1.*
Elenco degli esposti c. s.
Cod. c.s., di c. 12.
- N. 5859 (già 4248). *1812, gennaio 1.*
Elenco degli esposti c. s.
Cod. c.s., di c. 6.

BALIATICI DEI FIGLI LEGITTIMI

I neonati appartenenti a genitori privi di mezzi di sussistenza, e la cui madre non era in grado di allattare, potevano essere accolti nello Spedale che pensava poi a collocarli presso nutrici a domicilio. Al momento della presentazione i fanciulli venivano presi in forza dall'Amministrazione ospedaliera. La documentazione relativa alla accettazione ed al baliatico a domicilio è conservata nei registri che seguono dove sono trascritti i nomi dei fanciulli, quelli dei genitori, e delle nutrici alle cui cure venivano affidati; si registravano anche le giornate di baliatico, gli oggetti di vestiario, i medicinali somministrati, ed il giorno della restituzione ai rispettivi genitori.

Prima di consegnare il fanciullo alla balia, l'Ospedale chiedeva informazioni al Sindaco in merito alla condotta morale

della nutrice ed alla sua capacità ad allattare. Il carteggio relativo alle richieste informazioni ed alla sorveglianza esercitata circa la custodia dei fanciulli, è conservato nelle filze che seguono i registri.

La serie è composta complessivamente di cinquantuno pezzi, e comprende gli anni dal 1821 al 1922.

N. 5860. *1821, gennaio 22 - 1823, dicembre 30.*

Neonati legittimi ricoverati in Ospedale, appartenenti a genitori privi di mezzi di sussistenza, e consegnati alle nutrici per la balitura a domicilio; segnato A.

Cod. cart. leg. in cart., di mm. 400 per 540, di c. 260.

N. 5861. *1824, gennaio 5 - 1827, dicembre 24.*

Neonati legittimi ricoverati in Ospedale c. s.

Cod. c.s., di mm. 390 per 500, di c. 180.

N. 5862. *1828, gennaio 5 - 1829, dicembre 31.*

Neonati legittimi ricoverati in Ospedale c. s.

Cod. c.s., di mm. 380 per 490, di c. 120.

N. 5863. *1830, gennaio 2 - 1832, dicembre 31.*

Neonati legittimi ricoverati in Ospedale c. s.

Cod. c.s., di mm. 380 per 500, di c. 180.

N. 5864. *1833, gennaio 1 - 1833, dicembre 31.*

Neonati legittimi ricoverati in Ospedale c. s.

Cod. c.s., di mm. 390 per 490, di c. 60.

N. 5865. *1834, gennaio 1 - 1851, novembre 22.*

Neonati legittimi ricoverati in Ospedale c. s.

Cod. c.s., di mm. 390 per 500, di c. 120.

N. 5866. *1852, gennaio 9 - 1855, dicembre 11.*

Neonati legittimi ricoverati in Ospedale c. s.

Cod. c.s., di mm. 290 per 420, di c. 90.

N. 5867. *1856, gennaio 3 - 1858, dicembre 28.*

Neonati legittimi ricoverati in Ospedale e consegnati alle nutrici.

Cod. cart., leg. in cartone, di mm. 290 per 420, di c. 86.

N. 5868. *1859, gennaio 11 - 1861, novembre 18.*

Neonati legittimi ricoverati in Ospedale c. s.

Cod. c.s., di c. 93.

N. 5869. *1862, gennaio 1 - 1863, dicembre 19.*

Neonati legittimi ricoverati in Ospedale c. s.

Cod. c.s., di c. 20.

N. 5870. *1864, gennaio 19 - 1865, dicembre 26.*

Neonati legittimi ricoverati in Ospedale c. s.

Cod. c.s., di mm. 300 per 450, di c. 80.

N. 5871. *1866, gennaio 19 - 1868, dicembre 29.*

Neonati legittimi ricoverati in Ospedale c. s.

Cod. c.s., di mm. 300 per 440, di c. 90.

N. 5872. *1869, gennaio 2 - 1873, gennaio 9.*

Neonati legittimi ricoverati in Ospedale c. s.

Cod. c.s., di mm. 290 per 430, di c. 90.

N. 5873. *1873, gennaio 7 - 1876, dicembre 17.*

Neonati legittimi ricoverati in Ospedale c. s.

Cod. c.s., di mm. 290 per 440, di c. 90.

N. 5874. *1877, gennaio 9 - 1881, dicembre 24.*

Neonati legittimi ricoverati in Ospedale c. s.

Cod. c.s., di mm. 300 per 440, di c. 140.

N. 5875. *1882, gennaio 7 - 1887, dicembre 24.*

Neonati legittimi ricoverati in Ospedale c. s.

Cod. c.s., di mm. 300 per 450, di c. 220.

- N. 5876. *1888, gennaio 4 - 1890, dicembre 29.*
Neonati legittimi ricoverati in Ospedale e consegnati alle nutrici.
Cod. cart. leg. in cartone, di mm. 290 per 420, di c. 132.
- N. 5877. *1891, gennaio 1 - 1894, luglio 1.*
Neonati legittimi ricoverati in Ospedale c. s.
Cod. c.s., di mm. 230 per 430, di c. 250.
- N. 5878. *1895, gennaio 3 - 1896, dicembre 30.*
Neonati legittimi ricoverati in Ospedale c. s.
Cod. c.s., di mm. 310 per 470, di c. 150.
- N. 5879. *1897, gennaio 8 - 1898, ottobre 25.*
Neonati legittimi ricoverati in Ospedale c. s.
Cod. c.s., di mm. 300 per 460, di c. 150.
- N. 5880. *1899, gennaio 2 - 1900, marzo 25.*
Neonati legittimi ricoverati in Ospedale c. s.
Cod. c.s., di mm. 300 per 450, di c. 160.
- N. 5881. *1901, gennaio 9 - 1905, dicembre 17.*
Neonati legittimi ricoverati in Ospedale c. s.
Cod. c.s., di mm. 300 per 450, di c. 300.
- * * *
- N. 5882. *1827, gennaio 1 - 1827, dicembre 31.*
Recapiti, giustificazioni e documenti riguardanti i figli legittimi; per la massima parte sono domande di sussidio avanzate dalle nutrici, certificati medici, e attestati dei parroci
Filza cart. leg. in cart. s.n.
- N. 5883. *1828, gennaio 1 - 1829, dicembre 31.*
Recapiti, giustificazioni e documenti c. s.
Filza cart. c.s.
- N. 5884. *1830, gennaio 2 - 1832, dicembre 31.*
Recapiti, giustificazioni e documenti c. s.
Filza cart. c.s.

- N. 5885. *1833, gennaio 1 - 1833, dicembre 31.*
Recapiti, giustificazioni e documenti relativi ai legittimi.
Filza cart. leg. in cartone, di mm. 220 per 330, s.n.
- N. 5886. *1834, gennaio 1 - 1848, dicembre 31.*
Recapiti, giustificazioni e documenti c. s.
Filza cart. c.s.
- N. 5887. *1849, gennaio 1 - 1852, dicembre 31.*
Recapiti, giustificazioni e documenti c. s.
Filza cart. c.s.
- N. 5888. *1853, gennaio 1 - 1856, dicembre 31.*
Recapiti, giustificazioni e documenti c. s.
Filza cart. c.s.
- N. 5889. *1857, gennaio 1 - 1858, dicembre 31.*
Recapiti, giustificazioni e documenti c. s.
Filza cart. c.s.
- N. 5890. *1859, gennaio 10 - 1861, novembre 18.*
Carteggio e documenti relativi alla balitura dei figli legittimi, e certificati di capacità ad allattare rilasciati alle nutrici
Filza cart. leg. in cart. di mm. 220 per 330, senza numerazione.
- N. 5891. *1862, febbraio 13. - 1863, dicembre 22.*
Carteggio e documenti relativi alla balitura dei figli legittimi c. s.
Filza cart. c.s.
- N. 5892. *1864, gennaio 13 - 1865, dicembre 14.*
Carteggio e documenti relativi alla balitura dei figli legittimi c. s.
Filza cart. c.s.

- N. 5893. *1866, gennaio 18 - 1868, dicembre 28.*
Carteggio e documenti relativi alla balitura dei figli legittimi e certificati delle nutrici.
Filza cart. leg. in cartone, di mm. 220 per 330, s.n.
- N. 5894. *1869, gennaio 2 - 1872, dicembre 26.*
Carteggio e documenti relativi alla balitura dei figli legittimi c. s.
Filza cart. c.s.
- N. 5895. *1873, gennaio 3 - 1876, novembre 29.*
Carteggio e documenti relativi alla balitura dei figli legittimi c. s.
Filza cart. c.s.
- N. 5896. *1876, dicembre 20 - 1878, dicembre 19.*
Carteggio e documenti relativi alla balitura dei figli legittimi c. s.
Filza cart. c.s.
- N. 5897. *1878, dicembre 24 - 1880, dicembre 26.*
Carteggio e documenti relativi alla balitura dei figli legittimi c. s.
Filza cart. c.s.
- N. 5898. *1880, dicembre 31 - 1882, dicembre 7.*
Carteggio e documenti relativi alla balitura dei figli legittimi c. s.
Filza cart. c.s.
- N. 5899. *1883, ottobre 18 - 1888, gennaio 18.*
Carteggio e documenti relativi alla balitura dei figli legittimi c. s.
Filza cart. c.s.

- N. 5900. *1888, gennaio 5 - 1890, dicembre 15.*
Carteggio e documenti relativi alla balitura dei figli legittimi e certificati delle nutrici.
Filza cart. leg. in cartone, di mm. 220 per 330, s.n.
- N. 5901. *1891, gennaio 20 - 1893, novembre 27.*
Carteggio e documenti relativi alla balitura dei figli legittimi c. s.
Filza cart. c.s.
- N. 5902. *1893, gennaio 1 - 1893, dicembre 31.*
Certificati rilasciati alle nutrici, e relativi alla loro capacità ad allattare.
Filza cart. c.s.
- N. 5903. *1894, gennaio 2 - 1898, dicembre 31.*
Carteggio e documenti relativi alla balitura dei figli legittimi, e certificati di capacità ad allattare rilasciati alle nutrici.
Filza cart. c.s.
- N. 5904. *1899, gennaio 12 - 1901, dicembre 27.*
Carteggio e documenti relativi alla balitura dei figli legittimi c. s.
Filza cart. c.s.
- N. 5905. *1902, gennaio 27 - 1905, dicembre 28.*
Carteggio e documenti relativi alla balitura dei figli legittimi c. s.
Filza cart. c.s.
- N. 5906. *1906, gennaio 18 - 1910, gennaio 4.*
Carteggio e documenti relativi alla balitura dei figli legittimi c. s.
Filza cart. c.s.

- N. 5907. *1910, gennaio 12 - 1922, dicembre 19.*
Carteggio e documenti relativi alla balitura dei figli legittimi e certificati delle nutrici.
Filza cart. leg. in cartone, di mm. 220 per 330. s.n.
- N. 5908. *1825, gennaio 1 - 1866, dicembre 31.*
Rimborsi fatti dalle Comunità all'Ospedale per le spese sostenute per la balitura dei figli legittimi appartenenti a genitori privi di mezzi di sussistenza. Con rubrica.
Cod. cart. leg. in tela di mm. 290 per 440, di c. 102, con rubrica in principio.
- N. 5909. *1867, dicembre 31 - 1879, ottobre 1.*
Rimborsi fatti dalle Comunità c. s. Con rubrica.
Cod. c.s., di mm. 270 per 390, di c. 60, con rubrica in principio.
- N. 5910. *1894, dicembre 31 - 1897, dicembre 31.*
Bilancio delle spese per la balitura dei figli legittimi, poste a carico delle Comunità. Con rubrica.
Cod. cart. leg. in cart., di mm. 270 per 390, di 56, con rubrica in principio.

NATI NELLA SEZIONE MATERNITA' LEGITTIMA

Le donne gestanti ammalate, quando venivano ricoverate in Ospedale, erano assegnate ad una speciale sezione denominata Ospedale di S. Sebastiano. La suora direttrice di questa Sezione doveva registrare tutti i bambini nati e darne comunicazione al Rettore. Si conservano i registri dal 1825 al 1913, eccetto quello relativo ai nati dal 1901 al 1907.

- N. 5911. *1825, luglio 7 - 1849, novembre 17.*
Elenco dei nati nella Sezione maternità legittima.
Cod. cart. leg. in cart., di mm. 220 per 310, di c. 150.
- N. 5912. *1849, novembre 21 - 1866, maggio 15.*
Elenco dei nati nella Sezione maternità legittima.
Cod. cart. c.s., di c. 240.
- N. 5913. *1866, maggio 16 - 1885, dicembre 31.*
Elenco dei nati nella Sezione maternità legittima.
Cod. cart., c.s., di c. 300.
- N. 5914. *1886, gennaio 13 - 1891, dicembre 31.*
Elenco dei nati nella Sezione maternità legittima.
Cod. cart. c.s., di c. 200.
- N. 5915. *1892, gennaio 7 - 1900, settembre 23.*
Elenco dei nati nella Sezione maternità legittima.
Cod. cart. c.s., di c. 450.
- N. 5916. *1908, agosto 27 - 1913, giugno 21.*
Elenco dei nati nella Sezione maternità legittima.
Cod. cart., c.s., di c. 300.

ARCHIVIO

Sono stati raccolti in questa serie gli spogli e gli inventari che specialmente nel sec. XVIII furono redatti sul materiale dell'archivio dell'Ospedale. Alcuni sono fatti con criteri del tutto empirici e sono di scarsa utilità per lo studioso.

Ma gli « Annali », redatti nel biennio 1783-1785 dal Pizzetti per ordine del Granduca sono anche ora una preziosa fonte

di informazione per orientare lo studioso; ed altri spogli sono utili perché spesso segnalano documenti che oggi non esistono più, o danno indicazioni relative a vecchi ordinamenti che sono utili per seguire la storia dell'archivio dell'Ospedale.

Si aggiunge infine la segnalazione di spogli dell'archivio dell'Ospedale, che fanno ormai parte della biblioteca di manoscritti dell'Archivio di Stato.

N. 5917 (già 4181). 1675, dicembre 31.
(t. a. 5)

Dimostrazione e relazione delle scritture e libri tenuti dall'Ospedale e descrizione del loro contenuto.

Quad. cart. leg. in perg. di mm. 215 per 300, di c. 28.

N. 5918 (già 174). 1775...
(n.a. 326)

Eredità e fidecommissi (ricordi dei testamenti, codicilli e fidecommissi riguardanti l'Ospedale); iniziano con l'anno 1583.

Cod. cart. leg. in perg., di mm. 215 per 300, di c. 110. Allegati alcuni fogli con appunti.

N. 5919 (già 4185). 1788, aprile 29.

Inventario nei libri dell'archivio con un piccolo repertorio delle notizie contenute nei libri di memorie delle Grance.

Cod. cart. leg. in cartone, di mm. 220 per 310, di c. 180; allegate alcune circolari a stampa.

N. 5920 (già 4186). 1751, gennaio 1 - 1767, febbraio 26.

Indice dei testamenti dell'Ospedale, elenco degli artisti che hanno lavorato in Siena e inventario sommario dell'archivio dell'Ospedale.

Cod. cart. leg. in perg. di mm. 195 per 280, di c. 66.

N. 5921 (già 4187). 1688, agosto 1 - 1783, agosto 26.

Libro delle estrazioni dall'archivio.

Cod. cart. leg. in perg. di mm. 215 per 295, di c. 39.

N. 5922 (già 4188). 1783..

Transunti delle bolle e brevi pontifici dell'archivio dell'Ospedale, dal 1090 al 1299.

Cod. cart. leg. in cuoio, di mm. 265 per 370, di c. 150, scritte 25.

N. 5923 (già 4189). sec. XIV - 1732..

Memorie e notizie diverse; miscellanea, tomo I.

N. 1. 1619, luglio 1 - 1686, febbraio 1.

Prezzo di tutte le robe da ricevere da più mercanti, in parte convenuti ed in parte da convenire a lavoro o forniture fatti.

N. 2. 1680, marzo 12 - 1732..

Memorie relative all'archivio, amministrazione ed altri affari dell'Ospedale, in parte compilato da Girolamo Macchi.

N. 3. 1669, gennaio 1 - 1732, maggio 1.

Copie e transunti di contratti, appunti, elenchi di archivio e notizie storiche.

N. 4. sec. XVIII.

Diverse memorie di contratti originali, libri, privilegi, scritture e altro che si conservano nell'archivio dell'Ospedale di S. Maria della Scala di Siena nella prima e seconda stanza dell'archivio.

N. 5. sec. XVIII.

Spoglio di testamenti per ordine alfabetico, dal 1220 al 1450.

N. 6. sec. XIV.

Spoglio di testamenti per ordine alfabetico, senza data.

Codici uniti insieme e leg. in perg., di mm. 240 per 320, rispettivamente di c. 50, 44, 80, 50, 40, 72.

- N. 5924 (già 4190). *1560, settembre 20 - 1786, dicembre 31.*
Miscellanea di affari diversi, tomo II.
Copie di contratti, carte di amministrazione, lettere, appunti, relazioni ecc.
Filza cart. leg. in perg. di mm. 240 per 320, s.n.
- N. 5925 (già 4261/A). *1781, luglio 1 - 1785, luglio 9.*
Inventari dell'archivio dell'Ospedale.
Filza di inserti cart. di mm. 220 per 300, s.n.
- N. 5926 (già 4193).
Pacco contenente dieci quaderni in forma di rubrica, senza data, presumibilmente dal sec. XVII al XIX. Appartenevano a registri dell'Ospedale, ora dispersi
- * * *
- N. 5927 (già 4269). *1090, marzo 21 - 1281...*
Annali, vol. I. Comprende: avviso, elenco alfabetico dei benefattori, repertorio dei notai, e delle parti che hanno stipulato gli atti, indice topografico e per materie.
Cod. cart. leg. in marocchino con borchie e cerniere di metallo, di pp. 645. Con un supplemento relativo al periodo 1160 - sec. XIII.
- N. 5928 (già 4270). *1286, dicembre 26 - 1310...*
Annali, vol. II. c. s.
Cod. c.s. di pp. 514. Contiene un supplemento per il periodo 1286-1306.
- N. 5929 (già 4271). *1301, settembre 24 - 1340...*
Annali, vol. III. c. s.
Cod. c.s. di pp. 546.
- N. 5930 (già 4272). *1341, ottobre 12 - 1363...*
Annali, vol. IV. c. s.
Cod. c.s., di pp. 546. Contiene un supplemento per il periodo 1347, dicembre 8 - 1350, gennaio.

- N. 5931 (già 4273). *1364, giugno 22 - 1379, giugno 17.*
Annali, vol. V. c. s.
Cod. c.s. di pp. 601.
- N. 5932 (già 4274). *1380, agosto 18 - 1392...*
Annali, vol. VI. c. s.
Cod. c.s. di pp. 475.
- N. 5933 (già 4275). *1393, marzo 8 - 1414...*
Annali, vol. VII. c. s.
Cod. c.s. di pp. 659. Allegato un quaderno non numerato contenente: Documenti e memorie riguardanti diverse perpetue che si pagano annualmente all'Ospedale di S. Maria della Scala.
- N. 5934 (già 4276). *1415, luglio 6 - 1444...*
Annali, vol. VIII. c. s.
Cod. c.s. di pp. 701. Contiene un supplemento per il periodo 1415-1442.
- N. 5935 (già 4277). *1445, ottobre 10 - 1472...*
Annali, vol. IX. c. s.
Cod. c.s. di pp. 350. Contiene un supplemento per il periodo 1445-1472.
- N. 5936 (già 4278). *1473... - 1500...*
Annali, vol. X. c. s.
Cod. c.s., di pp. 285.
- N. 5937 (già 4279). *1222, maggio 16 - sec. XIV.*
Supplemento agli annali.
Filza cart. di fogli sciolti senza numerazione. Contiene anche il registro di alcuni documenti senza data.
- N. 5938. *1837.*
Spoglio dell'archivio dell'Ospedale, a cura di Francesco Corbani.
vol. I. Contiene:
Indice analitico del volume.

Indice cronologico degli ordini relativi ai militari ricoverati o di servizio (inserito alla lettera M del precedente).

c. 1-50. Origine dell'Ospedale (Spoglio di cronache, di storie, degli Annali, e di altre fonti relative alla materia); cronologia dei Rettori, con aggiunte fino al 1871)

c. 51-72. Spoglio dei ricordi notabili e del ristretto di bolle e brevi compilato dal prete Sestigiani.

c. 73-107. Censi e patronati (1077-1775).

c. 111-118. Spoglio degli ordini per la famiglia e degli atti per l'alienazione della Grancia di Grosseto.

c. 121-123. Contratti diversi (1524-1579).

c. 121-133. Atti delle alienazioni delle Grance (1775).

c. 141-145. Spoglio delle minute di informazione (1806-1832).

c. 151-158. Spoglio delle deliberazioni della Commissione amministrativa; degli ordini sui debiti arretrati e delle istruzioni del 1818 (1809-1818).

c. 161-179. Spoglio del regolamento del 1783, preceduto dall'indice analitico relativo.

c. 181-199. Spoglio dei copialettere (1808-1838).

Cod. cart. leg. in cartone, di mm. 220 per 330.

N. 5939.

1837.

Spoglio come il precedente. Vol. II. Contiene:
Indice analitico del volume.

c. 1-4. Spoglio delle Costituzioni del 1266.

c. 6-155. Ordini, partecipazioni e rescritti (1556-1841).
(Comprende anche lo spoglio delle riforme del decennio 1590-1600).

Cod. c.s.

* * *

Mss. B. 44-48.

Cinque « libri delle memorie » compilati da Felice Calisto da Todi, scrittore dell'Ospedale, nei primi anni del '600, per ordine del Rettore Agostino Chigi.

Contengono le memorie delle scritture pubbliche e private dell'Ospedale. Le scritture sono riassunte più o meno ampiamente, e sono disposte secondo un ordine alfabetico relativo, cioè tenendo conto solo della lettera iniziale del nome dell'autore del documento.

Sono dotati di repertori cronologici, non sempre completi.

Mss. B. 49-51.

In questi libri Felice Calisto raccolse e riassunse atti esistenti in registri dell'Archivio dell'Ospedale. In questi libri prevale l'ordine cronologico, e sono parzialmente corredati di rubriche di nomi.

Mss. B. 41-43.

Si tratta dello Spoglio, compilato in tempi relativamente recenti, delle pergamene dell'Ospedale, che fanno parte del Diplomatico dell'Archivio di Stato. Le pergamene sono 5590 e di ognuna è fatto un breve riassunto: sono disposte in ordine cronologico.

Mss. D. 107-112.

Sei grossi libri di « Memorie » compilati da Girolamo Macchi scrittore maggiore dell'Ospedale, intorno alla metà del sec. XVIII. I libri contengono ricordi, copie di documenti, richiami a cronache ecc. Riguardano soprattutto l'Ospedale e la sua storia, la descrizione del suo patrimonio soprattutto sotto il profilo della sua formazione. Vi è anche una massa imponente di notizie relative alla città di Siena, elenchi di chiese, cappelle, strade ecc.

Molto numerose le indicazioni relative all'archivio dell'Ospedale, al suo ordinamento, spesso descritto con criterio topografico, rinvii alle singole fonti archivistiche che corredano per lo più la materia trattata dal Macchi e rendono anche oggi di grande utilità la consultazione di questi volumi.

Sono corredati da un repertorio dei nomi a schede, che ne facilita la consultazione, compilato di recente.

Mss. D. 113

Origine dell'Ospedale, suoi membri e Grance. Patronati e fabbriche.

Anche questo manoscritto fu compilato da Girolamo Macchi. Non è, al pari dei precedenti un vero e proprio spoglio, ma la qualità di Scrittore dell'Ospedale dell'autore e l'abbondanza delle citazioni delle fonti archivistiche ne fanno un'opera di utile consultazione.

ELENCO DEI RETTORI DELL'OSPEDALE DI S. MARIA
DELLA SCALA DI SIENA

ALBERICO, canonico del Duomo di Siena (1090).

PIETRO, prete (1108).

INCONTRATO DEGLI INCONTRATI (1193).

BERINGARIO (1200).

PORTONARIO (1208).

VINCEGUERRA DI SINIBALDO (1210-1218).

CACCIACONTE DI BERINGARIO (1218-1245).

RANIERI CACCIANIEVE (1243-1262).

MICHELE DI STEFANO (1263-1264).

IACOPO DI BENCIVENNE DI NICCOLA (1265-1286).

ORLANDO DI GUGLIELMO DA CHIUSURE (1286-1294).

RISTORO DI GIUNTA MENGHI (1294-1313).

IACOPO DI CRISTOFORO DEL MANCINO (1313-1314).

GIOVANNI DI TESE TOLOMEI (1314-1339).

CONTE DI MEO DE' CASACONTI (1339-1340).

MINO DI CINO CINUGHI (1340-1351).

CONTE DI MINO MONTANINI (1351-1357).

ANDREA TORI (1357-1361).

GALGANO DI LOLO BARGAGLI (1361-1374).

BARTOLOMEO TUCCI (1374-1383).

GIOVANNI GHIANDARONI (1383-1404).

PAOLO DI PAOLO SERFUCCI (1404-1410).

CARLO D'AGNOLINO BARTOLI (1410-1427).

ANTONIO DI MATTEO SAVINI (Ott.-Nov. 1427).

NICCOLO' DI GALGANO BICHI (1427-1434).
GIOVANNI DI FRANCESCO BUZZICHELLI (1434-1444).
URBANO DI PIETRO DEL BELLO (1444-1450).
PIETRO DI NICCOLO' BOLGARINI (1450-1456).
NICCOLO' DI GREGORIO RICOVERI (1456-1476).
BARTOLOMEO DI CRISTOFANO BARDI (1477-1478).
SALIMBENE DI CRISTOFANO CAPACCI (1478-1480).
CINO DI CHECCO CINUGHI (1480-1482).
SALIMBENE DI CRISTOFANO CAPACCI (1485-1497).
DANIELLO DI GHERRI BOLGARINI (1497-1502).
PIER FELICIANO DI BARTOLOMEO BENASSAI (1502-1505).
GIOVAN BATISTA DI LODOVICO TONDI (1505-1507).
MARCO ANTONIO DI LODOVICO TONDI (1507-1508).
BARTOLOMEO DI IACOPO BONAVENTURI DE' BANCHI (1508-1511).
MARCO ANTONIO DI LODOVICO TONDI (Marzo-ag. 1516).
IACOMO DI ANTONIO DEL VESCOVO (1516-1518).
GIOVANNI DI BUCCIO BUCCI (1518-1519).
GIOVANNI DI FILIPPO TONDI (1519-1527).
ANTONIO DI IACOPO TURAMINI (1527-1529).
FRANCESCO DI TONE SALVI (1529-1552).
SCIPIONE DI MARIANO VENTURI (1552-1562).
GIROLAMO DI GIOVANNI BIRINGUCCI (1562-1572).
CLAUDIO DI SINOLFO SARACINI (1572-1593).
PIO D'AMBROGIO NUTI (1595-1597).
AGOSTINO D'AGOSTINO CHIGI (1598-1639).
LORENZO D'ALFONSO DOCCI (1639-1660).
NICCOLO' DI CARLO DE' ROCCHI (1660-1667).

SCIPIONE DI GIOVANNI BALLATI (1667-1678).
TOMMASO DI GIULIO BANDINELLI (1679-1685).
ANTON MARIA DI GIOVAN BATTISTA TOMMASI (1685-1695).
EMILIO DI FLAMINIO BORGHESI DELLA CIAIA (1695-1710).
ANTONIO DI ALESSANDRO UGOLINI BILLO' (1710-1730).
GALGANO DI MARC'ANTONIO SARACINI LUCARINI (1730-1739).
RANIERI D'ADRIANO PICCOLOMINI (1740-1753).
GIROLAMO DI GIUSEPPE PANNILINI (1753-1767).
GIULIO DI GIROLAMO PANNILINI (1767-1795).
GIOVANNI D'ANTONIO PIERI (1795-1806).
ANTONIO DI GREGORIO RINIERI DE' ROCCHI (1806-1809).
COMMISSIONE AMMINISTRATIVA (1809-1814).
ANTONIO DI GREGORIO RINIERI DE' ROCCHI (1814-1829).
SCIPIONE DI CELSO BARGAGLI (1829-1834).
GIROLAMO DI FERDINANDO BALLATI NERLI (Feb.-Luglio 1835).
CELSO DI GIROLAMO PETRUCCI BARGAGLI (1835-1850).
PIETRO DI GIROLAMO GRICCIOLI (1851-1855).
ATTILIO DI ANTONIO RINIERI DE' ROCCHI (1855-1861).
COMMISSIONE AMMINISTRATIVA . PRESIDENTE BERNARDINO
PALMIERI NUTI (1861-1864).
DEPUTAZIONE AMMINISTRATIVA . PRESIDENTE GIROLAMO RUBINI
(1864-1865).
COMMISSARIO STRAORDINARIO EVANDRO CARAVAGGIO (1865-1868).
RETTORE PROVVISORIO LORENZO CROCIANI (1868-1871).
COMMISSIONE AMMINISTRATIVA . PRESIDENTE AGOSTINO PAVO-
LINI (1871-1872).
LORENZO CROCIANI (1872-1886).

ENRICO SARDELLI (1886-1887).

COMMISSIONE DIRETTRICE . PRESIDENTE EMILIO TOLOMEI
(1887-1897).

PILADE BANDINI (1897-1921).

COMMISSIONE AMMINISTRATIVA . PRESIDENTE LUIGI SIMONETTA
(1921-1922).

COMMISSIONE AMMINISTRATIVA . PRESIDENTE GUIDO RICCI
(1922-1925).

COMMISSIONE DIRETTRICE . PRESIDENTE GUIDO RICCI (1925-1927).

COMMISSARIO PREFETTIZIO ARCANGELO CIRMENI (1927-1929).

COMMISSARIO PREFETTIZIO GASPARE CIACCI (Feb.-Giugno 1929).

ANGELO ROSINI (1929-1934).

CARLO MOCENNI (1934-1936).

ALESSANDRO SERGARDI BIRINGUCCI (1937-1940).

COMMISSARIO PREFETTIZIO GIULIO CORRADESCHI (1941-1943).

COMMISSARIO PREFETTIZIO VINCENZO BASSI (1943 Luglio).

COMMISSARIO PREFETTIZIO GIULIO CORRADESCHI (Luglio-Ag. 1943).

COMMISSARIO PREFETTIZIO VINCENZO BASSI (Ag.-Dicem. 1943).

COMMISSARIO PREFETTIZIO GIUSEPPE SCIUTI (1943-1944 Luglio).

COMMISSARIO PREFETTIZIO ALFREDO MANDERINI (Luglio-Nov. 1944).

LATINO CARLI (1944-1949).

EZIO MARTINI (1949-1955).

BRUNO BOTTAI (1955-1962).

ENZO BALOCCHI (1962-.....).

COPERTINE LIGNEE DIPINTE ESPOSTE NELLA SALA
DELLA MOSTRA PERMANENTE

La raccolta delle tavolette dipinte della Biccherna e Gabella e di altri uffici senesi comprende (1), fino dalla sua formazione, alcune copertine lignee di registri dell'Ospedale. Se ne dà l'elenco facendo presente che in molti altri registri vi sono legature in legno, con dipinti più o meno pregevoli, fino al sec. XVII, tutti di autore ignoto. I numeri a sinistra corrispondono al catalogo della Mostra permanente citato in nota.

98 (113). sec. XIV.

Il Duomo di Siena. (Ignoto).

Spedale di S. Maria della Scala, cop. del cod. 140.

99 (114). sec. XV.

Offerta di grano allo Spedale. (LORENZO DI PIETRO
detto IL VECCHIETTA).

Spedale di S. Maria della Scala, cop. del cod. 131.

100 (115). sec. XV.

Offerta della cera allo Spedale. (LORENZO DI PIETRO
detto IL VECCHIETTA).

Spedale di S. Maria della Scala, cop. del cod. 130.

101 (116). sec. XV.

Vestizione di un oblato dello Spedale. (LORENZO DI
PIETRO detto IL VECCHIETTA).

Spedale di S. Maria della Scala, cop. del cod. 63.

(1) CARLI E., *Le tavolette di Biccherna e di altri uffici dello Stato di Siena*, Electa Editrice, Firenze, 1960; e *Le Sale della Mostra e il Museo delle tavolette dipinte*, catalogo, Ministero dell'Interno, Pubblicazioni degli Archivi di Stato, Roma, 1956.

- 102 (117). sec. XV.
Oblato che offre denaro al Rettore dello Spedale. (LORENZO DI PIETRO detto IL VECCHIETTA).
Spedale di S. Maria della Scala, cop. del cod. 511.
- 103 (118). 1458.
La Madonna della Misericordia (GIOVANNI DI PAOLO).
Spedale di S. Maria della Scala, cop. del cod. 177.
- 104 (119). sec. XV.
Casetta rustica. (SANO DI PIETRO).
Spedale di S. Maria della Scala, cop. del cod. 172.
- 105 (120). sec. XVII.
Paesaggio. (Ignoto).
Spedale di S. Maria della Scala, cop. del cod. 1340.
- 106 (121). sec. XVII.
Una strada con casamenti. (Ignoto).
Spedale di S. Maria della Scala, cop. del cod. 1335.

BIBLIOGRAFIA

BANCHI L., *Statuti dello Spedale di Siena*, Bologna, 1877.

BANCHI L., *I Rettori dello Spedale di S. Maria della Scala di Siena*, Bologna, Tip. Fava e Garagnani, 1877.

CARAVAGGIO E., *L'amministrazione degli Ospedali riuniti di Siena*, Siena, Goti, 1868.

ZDEKAUER L., *I primordi della casa dei gettatelli di Siena*, in Bull. Sen. di Storia patria, 1898, pp. 452 - 472.

Si segnala inoltre il materiale esistente nei fondi archivistici seguenti, conservati nell'Archivio di Stato di Siena, che riguarda la vita dell'ospedale:

QUATTRO CONSERVATORI

— Della serie « Visite » si segnalano i nn. 1698 ss.

Fra queste visite particolarmente interessante è la visita Gherardini (anno 1677) che comprende relazioni relative alle diverse località del territorio senese, ed è in parte dedicata esclusivamente ai luoghi pii.

— Serie « Affari di comunità e luoghi pii ».

Dal n. 1839 al n. 1892 (anni 1762 - 1848): vi si trovano informazioni, notizie, rescritti, carteggio relativi all'Ospedale di S. Maria della Scala, dei Gettatelli di Montepulciano, S. Maria della Croce in Montalcino, S. Fina in S. Gimignano, S. Lorenzo in Colle val d'Elsa, S. Maria delle nevi a Sinalunga.

— Serie « Protocolli ».

Dal n. 3138 al n. 4147 (anni 1833 - 1848).

Protocolli degli affari degli Ospedali di Siena e del Compartimento.

GOVERNATORE

— n. 1045, 1046, 1047.

Contengono gli ordini relativi all'Ospedale di S. Maria della Scala ed altri del territorio per i periodi 1563 - 1773; 1783 - 1798; 1788 - 1790. La filza n. 1047 riguarda quasi esclusivamente le alienazioni di Prata.

— Dal n. 1052 al n. 1057 (anni 1562 - 1748).

Ordini relativi ai territori della Maremma.

— n. 1170 (1772 - 1773).

Carteggio relativo alla soppressione di ospedali e luoghi pii nelle due provincie di Siena e Grosseto.

Contengono carteggio ed affari relativi agli ospedali le filze n. 1213 (anni 1805 - 1808); 1215 (1812 - 1822); 1218 (1816 - 1819).

GOVERNO FRANCESE

— n. 105 (anno 1808).

Riguarda il cambiamento degli amministratori.

— n. 112 (1808 - 1813).

Riguarda la Sanità pubblica.

— n. 330 (1809 - 1814).

Carteggio relativo al personale ed alla Commissione amministrativa per gli ospizi e gli istituti di beneficenza.

— n. 331 - 333 Id.

Id.; in particolare riguarda il personale dell'Ospedale di S. Maria della Scala.

— n. 332 - 335 Id.

Carteggio che riguarda soprattutto i ricoveri per gravide, tignosi e dementi, di Siena e del suo territorio.

— n. 336 Id.

Carteggio relativo agli ospizi di Montepulciano.

— n. 337.

Id. di Colle.

— n. 338.

Id. di Sinalunga.

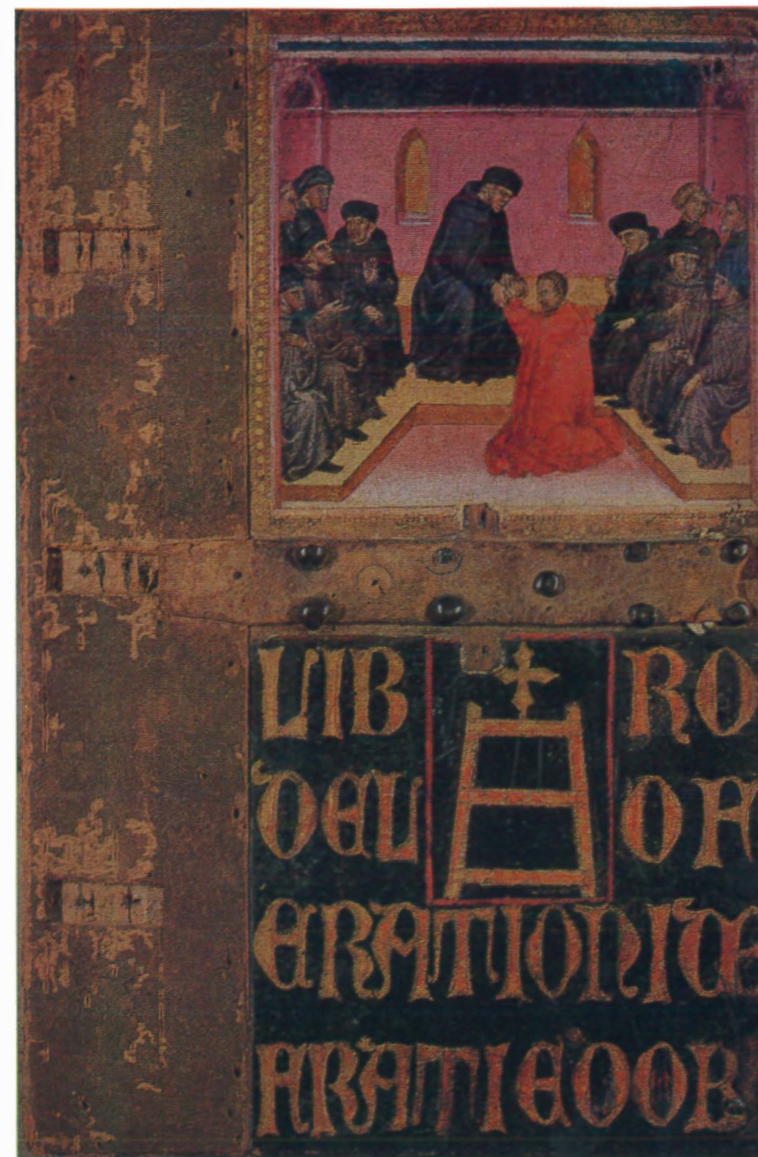

A. S. S., Ospedale di S. Maria della Scala; cop. del codice 63.
Vestizione di un oblato dell'Ospedale
Pittura di Lorenzo di Pietro detto il Vecchietta, sec. XV.

TABELLE DI RAFFRONTO

Num. prec.		Num. attuale		Num. prec.		Num. attuale
1	.	1		41	.	1231
2	.	2		42	.	1232
3	.	3		43	.	1233
4	.	55		44	.	1234
5	.	56		45	.	1235
6	.	57		46	.	1236
7	.	58		47	.	1237
8	.	59		48	.	1238
9	.	60		49	.	1239
10	.	61		50	.	1240
11	.	1176		51	.	1241
12	.	1177		52	.	1242
13	.	1178		53	.	1243
14	.	1179		54	.	1244
15	.	1180		55	.	1245
16	.	1181		56	.	1246
17	.	1182		57	.	1247
18	.	1183		58	.	1248
19	.	1184	1185	50	.	1249
20	.	1186		60	.	1250
21	.	1187		61	.	1251
22	.	1188		62	.	1252
23	.	1189		63	.	1253
24	.	1190		64	.	1254
25	.	1191		65	.	1255
26	.	1192		66	.	1256
27	.	1193		67	.	1257
28	.	1194		68	.	1258
29	.	1195		69	.	1259
30	.	1196		70	.	1260
31	.	1197		71	.	1261
32	.	1222		72	.	1262
33	.	1223		73	.	1263
34	.	1224		74	.	1264
35	.	1225		75	.	1265
36	.	1226		76	.	1266
37	.	1227		77	.	1267
38	.	1228		78	.	1268
39	.	1229		79	.	1269
40	.	1230		80	.	1270

Num. prec.	Num. attuale	Num. prec.	Num. attuale
81	1271	125	1314
82	1272	126	1315
83	1273	127	1316
84	1274	128	1317
85	1275	129	1318
86	1276	130	1319
87	1277	131	1320
88	1278	132	1322
89	1279	133	1323
90	1280	134	1324
91	1281	135	1328
92	1282	136	1329
93	1283	137	1219
94	1284	138	1220
95	1285	139	2259
96	1286	140	2260
97	1287	141	2261
98	1288	142	2262
99	1289	143	2263
100	1321	144	2264
101	1290	145	2265
102	1291	146	2266
103	1292	147	2267
104	1293	148	2268
105	1294	149	2269
106	1295	150	2270
107	1296	151	2271
108	1297	152	2272
109	1299	153	2273
110	1298	154	2274
111	1300	155	1325
112	1301	156	1326
113	1302	157	1327
114	1303	158	1216
115	1304	159	1217
116	1305	160	1218
117	1306	161	1198
118	1307	162	1199
119	1308	163	1200
120	1309	164	1201
121	1310	165	1202
122	1311	166	1203
123	1312	167	1204
124	1313	168	1205

Num. prec.	Num. attuale	Num. prec.	Num. attuale
169	1206-1210	213	100
170	1211	214	101
171	1212	215	102
172	1213	216	103
173	1214	217	104
174	5917	218	105
175	62	219	106
176	63	220	107
177	64	221	108
178	65	222	109
179	66	223	110
180	67	224	111
181	68	225	112
182	69	226	113
183	70	227	114
184	71	228	115
185	72	229	116
186	73	230	117
187	74	231	1378
188	75	232	118
189	76	233	189
190	77	234	4
191	78	235	190
192	79	236	191
193	80	237	192
194	81	238	193
195	82	239	194
196	83	240	195
197	84	241	196
198	85	242	197
199	86	243	198
200	87	244	199
201	88	245	200
202	89	246	201
203	90	247	202
204	91	248	203
205	92	249	204
206	93	250	205
207	94	251	206
208	95	252	207
209	96	253	208
210	97	254	209
211	98	255	210
212	99	256	211

Num. prec.	Num. attuale	Num. prec.	Num. attuale
257	212	301	235
258	213	302	236
259	214	303	418
260	400	304	237
261	215	305	238
262	216	306	419
263	217	307	239
264	401	308	240
265	218	309	241
266	402	310	242
267	219	311	243
268	403	312	244
269	429	313	245
270	430	314	246
271	428	315	247
272	220	316	248
273	404	317	249
274	221	318	250
275	405	319	251
276	222	320	252
277	406	321	253
278	223	322	254
279	407	323	255
280	224	324	256
281	408	325	257
282	225	326	258
283	409	327	259
284	226	328	260
285	410	329	261
286	227	330	262
287	411	331	263
288	228	332	264
289	412	333	265
290	229	334	266
291	413	335	267
292	230	336	268
293	414	337	269
294	231	338	270
295	415	339	271
296	232	340	272
297	416	341	273
298	233	342	274
299	234	343	275
300	417	344	276

Num. prec.	Num. attuale	Num. prec.	Num. attuale
345	277	389	28
346	278	390	29
347	279	391	30
348	280	392	31
349	281	393	32
350	282	394	33
351	283	395	34
352	284	396	35
353	285	397	36
354	286	398	37
355	287	399	38
356	288	400	39
357	289	401	40
358	290	402	41
359	291	403	42
360	292	404	43
361	293	405	44
362	294	406	182
363	295	407	183
364	296	408	184
365	297	409	185
366	298	410	186
367	299	411	436
368	300	412	437
369	301	413	438
370	302	414	440
371	303	415	441
372	304	416	442
373	305	417	443
374	306	418	444
375	307	419	445
376	308	420	439
377	309	421	446
378	349	422	447
379	350	423	448
380	351	424	419
381	20	425	450
382	21	426	451
383	22	427	452
384	23	428	453
385	24	429	454
386	25	430	455
387	26	431	456
388	27	432	457

Num. prec.	Num. attuale	Num. prec.	Num. attuale
433	458	477	143
434	459	478	144
435	500	479	145
436	501	480	146
437	502	481	147
438	503	482	170
439	504	483	171
440	505	484	172
441	506	485	173
442	507	486	174
443	508	487	175
444	509	488	176
445	510	489	177
446	511	490	178
447	492	491	179
448	493	492	180
449	494	493	181
450	495	494	1330
451	496	495	1331
452	497	496	1332
453	498	497	1333
454	499	498	1334
455	119	499	1335
456	120	500	1336
457	121	501	1337
458	122	502	1338
459	123	503	1339
460	124	504	1340
461	125	505	1341
462	128	506	1342
463	129	507	1343
464	130	508	187
465	131	509	188
466	132	510	514
467	133	511	515
468	134	512	516
469	135	513	517
470	136	514	518
471	137	515	519
472	138	516	520
473	139	517	521
474	140	518	522
475	141	519	523
476	142	520	524

Num. prec.	Num. attuale	Num. prec.	Num. attuale
521	525	565	830
522	526	566	800
523	527	567	831
524	528	568	801
525	529	569	832
526	530	570	802
527	531	571	833
528	806	572	803
529	532	573	540
530	533	574	541
531	534	575	542
532	809	576	543
533	535	577	544
534	536	578	545
535	537	579	546
536	538	580	547
537	812	581	548
538	539	582	549
539	813	583	550
540	814	584	551
541	815	585	552
542	816	586	553
543	817	587	554
544	818	588	555
545	789	589	556
546	790	590	557
547	821	591	558
548	791	592	559
549	822	593	560
550	792	594	561
551	823	595	562
552	793	596	563
553	824	597	564
554	794	598	565
555	825	599	566
556	795	600	567
557	826	601	568
558	796	602	569
559	827	603	570
560	797	604	571
561	828	605	572
562	798	606	573
563	829	607	574
564	799	608	575

Num. prec.	Num. attuale	Num. prec.	Num. attuale
609	576	653	619
610	577	654	620
611	578	655	621
612	579	656	622
613	580	657	623
614	581	658	624
615	582	659	625
616	583	660	626
617	584	661	627
618	585	662	628
619	586	663	629
620	587	664	630
621	588	665	631
622	589	666	632
623	590	667	633
624	591	668	634
625	592	669	635
626	593	670	636
627	594	671	637
628	595	672	638
629	596	673	639
630	597	674	640
631	598	675	836
632	599	676	641
633	600	677	837
634	601	678	642
635	602	679	838
636	603	680	643
637	604	681	839
638	605	682	644
639	834	683	840
640	606	684	645
641	607	685	841
642	608	686	646
643	609	687	842
644	610	688	647
645	611	689	843
646	612	690	844
647	613	691	648
648	614	692	845
649	615	693	649
650	616	694	846
651	617	695	650
652	618	696	847

Num. prec.	Num. attuale	Num. prec.	Num. attuale
697	651	741	693
698	848	742	694
699	652	743	695
700	849	744	696
701	653	745	697
702	654	746	698
703	655	747	699
704	656	748	700
705	657	749	701
706	658	750	702
707	659	751	703
708	660	752	704
709	661	753	705
710	662	754	706
711	663	755	707
712	664	756	708
713	665	757	709
714	666	758	710
715	667	759	711
716	668	760	712
717	669	761	713
718	670	762	714
719	671	763	715
720	672	764	716
621	673	765	717
722	674	766	718
723	675	767	719
724	676	768	720
725	677	769	721
726	678	770	722
727	679	771	723
728	680	772	724
729	681	773	725
730	682	774	726
731	683	775	727
732	684	776	728
733	685	777	729
734	686	778	730
735	687	779	731
736	688	780	732
737	689	781	733
738	690	782	734
739	691	783	735
740	692	784	736

Num. prec.	Num. attuale	Num. prec.	Num. attuale
785	737	829	870 - 872
786	738	830	873 - 875
787	739	831	876 - 878
788	740	832	879 - 881
789	741	833	882 - 884
790	742	834	885 - 888
791	743	835	889
792	744	836	890
793	745	837	891
794	746	838	892
795	747	839	893
796	748	840	894
797	749	841	895
798	750	842	896
799	751	843	897
800	752	844	898
801	753	845	899
802	754	846	900
803	755	847	901
804	756	848	902
805	757	849	903
806	758	850	904
807	759	851	905
808	760	852	906
809	761	853	907
810	762	854	908
811	763	855	909
812	764	856	810
813	765	857	910
814	766	858	811
815	767	859	911
816	768	860	912
817	769	861	913
818	770	862	914
819	771	863	915
820	772	864	916
821	804	865	917
822	805	866	918
823	850 - 853	867	919
824	854 - 857	868	920
825	858 - 860	869	921
826	861 - 863	870	922
827	864 - 866	871	
828	867 - 869	872	

Num. prec.	Num. attuale	Num. prec.	Num. attuale
873	923	917	967
874	924	918	968
875	925	919	969
876	926	920	970
877	927	921	971
878	928	922	972
879	929	923	973
880	930	924	974
881	931	925	975
882	932	926	976
883	933	927	977
884	934	928	978
885	935	929	979
886	936	930	980
887	937	931	981
888	938	932	982
889	939	933	983
890	940	934	984
891	941	935	985
892	942	936	986
893	943	937	987
894	944	938	988
895	945	939	989
896	946	940	990
897	947	941	991
898	948	942	992
899	949	943	993
900	950	944	994
901	951	945	995
902	952	946	996
903	953	947	997
904	954	948	998
905	955	949	999
906	956	950	1000
907	957	951	1001
908	958	952	1002
909	959	953	1003
910	960	954	1004
911	961	955	1005
912	962	956	1006
913	963	957	1007
914	964	958	1008
915	965	959	1009
916	966	960	1010

Num. prec.	Num. attuale	Num. prec.	Num. attuale
961	1011	1005	1055
962	1012	1006	1056
963	1013	1007	1057
964	1014	1008	1058
965	1015	1009	1059
966	1016	1010	1060
967	1017	1011	1061
968	1018	1012	1062
969	1019	1013	1063
970	1020	1014	1064
971	1021	1015	1065
972	1022	1016	1066
973	1023	1017	1067
974	1024	1018	1068
975	1025	1019	1069
976	1026	1020	1070
977	1027	1021	1072
978	1028	1022	1071
979	1029	1023	1073
980	1031	1024	1074
981	1030	1025	1075
982	1032	1026	1076
983	1033	1027	1077
984	1034	1028	1078
985	1035	1029	1079
986	1036	1030	1080
987	1037	1031	1081
988	1038	1032	1082
989	1039	1033	1083
990	1040	1034	1084
991	1041	1035	1085
992	1042	1036	1086
993	1043	1037	1087
994	1044	1038	1089
995	1045	1039	1088
996	1046	1040	1090
997	1047	1041	1091
998	1048	1042	1092
999	1049	1043	1093
1000	1050	1044	1094
1001	1051	1045	1095
1002	1052	1046	1096
1003	1053	1047	1097
1004	1054	1048	1098

Num. prec.	Num. attuale	Num. prec.	Num. attuale
1049	1099	1093	1141
1050	1100	1094	1140
1051	1101	1095	1142
1052	1102	1096	1143
1053	1103	1097	1144
1054	1104	1098	1145
1055	1105	1099	1147
1056	1106	1100	1146
1057	1107	1101	1148
1058	819	1102	1149
1059	820	1103	1151
1060	835	1104	1150
1061	1108	1105	1153
1062	1109	1106	1152
1063	1110	1107	1154
1064	1111	1108	1155
1065	1112	1109	1166
1066	1113	1110	1167
1067	1114	1111	1168
1068	1115	1112	1169
1069	1116	1113	1170
1070	1117	1114	1171
1071	1118	1115	1172
1072	1119	1116	1173
1073	1120	1117	1174
1074	1121	1118	1349
1075	1122	1119	1350
1076	1123	1120	1351
1077	1124	1121	1352
1078	1125	1122	1353
1079	1126	1123	1354
1080	1127	1124	1355
1081	1128	1125	1356
1082	1129	1126	1357
1083	1130	1127	1358
1084	1131	1128	1359
1085	1132	1129	1360
1086	1133	1130	1361
1087	1134	1131	1362
1088	1135	1132	1363
1089	1137	1133	1364
1090	1136	1134	1365
1091	1139	1135	1366
1092	1138	1136	1367

Num. prec.	Num. attuale	Num. prec.	Num. attuale
1137	1368	1180	1479
1138	1369	1181	1480
1139	1376	1182	1481
1140	1377	1183	1482
1141	1379	1184	1483
1142	1380	1185	1484
1143	1373	1186	1485
1144	1375	1187	1486
1145	1370	1188	1487
1146	1371	1189	1488
1147	1445	1190	1489
1148	1446	1191	1490
1149	1447	1192	1491
1150	1448	1193	1492
1151	1449	1194	1193
1152 bis	1450	1195	1194
1152	1451	1196	1195
1153	1452	1197	1496
1154	1453	1198	1497
1155	1454	1199	1498
1156	1455	1200	1499
1157	1456	1201	1500
1158	1457	1202	1501
1159	1458	1203	1502
1160	1459	1204	1503
1161	1460	1205	1504
1162	1461	1206	1505
1163	1462	1207	1506
1164	1463	1208	1507
1165	1464	1209	1508
1166	1465	1210	1509
1167	1466	1211	1510
1168	1467	1212	1511
1169	1468	1213	1512
1170	1469	1214	1513
1171	1470	1215	1514
1172	1471	1216	1515
1173	1472	1217	1516
1174	1473	1218	1517
1175	1474	1219	3034
1176	1475	1220	2221
1177	1476	1221	2222
1178	1477	1222	2223
1179	1478	1223	2224

Num. prec.	Num. attuale	Num. prec.	Num. attuale
1224	2225	1268	1519
1225	2226	1269	1520
1226	2227	1270	1521
1227	2228	1271	1522
1228	2229	1272	1523
1229	2230	1273	1524
1230	2231	1274	1525
1231	2232	1275	1526
1232	2233	1276	1527
1233	2234	1277	1528
1234	2235	1278	1529
1235	2236	1279	1530
1236	2237	1280	1531
1237	2238	1281	1532
1238	2239	1282	1533
1239	2240	1283	1534
1240	2241	1284	1535
1241	2242	1285	1536
1242	2243	1286	1537
1243	2244	1287	1538
1244	2245	1288	1539
1245	2246	1289	1540
1246	2247	1290	1541
1247	2248	1291	1542
1248	2249	1292	1543
1249	2250	1293	1544
1250	2251	1294	1545
1251	2252	1295	1546
1252	2253	1296	1547
1253	2254	1297	1548
1254	2255	1298	1549
1255	2256	1299	1550
1256	2257	1300	1551
1257	2258	1301	1552
1258	2259	1302	1553
1259	2260	1303	1555
1260	2261	1304	1554
1261	2262	1305	1556
1262	2263	1306	1557
1263	2291	1307	1558
1264	1434	1308	1559
1265	3035	1309	1560
1266	1401	1310	1561
1267	1518	1311	1562

Num. prec.	Num. attuale	Num. prec.	Num. attuale
1312	1563	1356	1607
1313	1564	1357	1608
1314	1565	1358	1609
1315	1566	1359	1610
1316	1567	1360	1611
1317	1568	1361	1612
1318	1569	1362	1613
1319	1570	1363	1614
1320	1571	1364	1615
1321	1572	1365	1616
1322	1573	1366	1617
1323	1574	1367	1618
1324	1575	1368	1619
1325	1576	1369	1620
1326	1577	1370	1621
1327	1578	1371	1622
1328	1579	1372	1623
1329	1580	1373	1624
1330	1581	1374	1625
1331	1582	1375	1626
1332	1583	1376	1627
1333	1584	1377	1628
1334	1585	1378	1629
1335	1586	1379	1630
1336	1587	1380	1631
1337	1588	1381	1632
1338	1589	1382	1633
1339	1590	1383	1634
1340	1591	1384	1635
1341	1592	1385	1636
1342	1593	1386	1637
1343	1594	1387	3036
1344	1595	1388	1403
1345	1596	1388 bis	1638
1346	1597	1389	1639
1347	1598	1390	1640
1348	1599	1391	1641
1349	1600	1392	1642
1350	1601	1393	1643
1351	1602	1394	1644
1352	1603	1395	1645
1353	1604	1396	1646
1354	1605	1397	1647
1355	1606	1398	1648

Num. prec.	Num. attuale	Num. prec.	Num. attuale
1399	1649	1443	1693
1400	1650	1444	1694
1401	1651	1445	1695
1402	1652	1446	1696
1403	1653	1447	1697
1404	1654	1448	1698
1405	1655	1449	1699
1406	1656	1450	1700
1407	1657	1451	1701
1408	1658	1452	1702
1409	1659	1453	1703
1410	1660	1454	1704
1411	1661	1455	1705
1412	1662	1456	1706
1413	1663	1457	1707
1414	1664	1458	1708
1415	1665	1459	1709
1416	1666	1460	1710
1417	1667	1461	1711
1418	1668	1462	1712
1419	1669	1463	1713
1420	1670	1464	1714
1421	1671	1465	1715
1422	1672	1466	1716
1423	1673	1467	1717
1424	1674	1468	1718
1425	1675	1469	1719
1426	1676	1470	1720
1427	1677	1471	1721
1428	1678	1472	1722
1429	1679	1473	1723
1430	1680	1474	1724
1431	1681	1475	1725
1432	1682	1476	1726
1433	1683	1477	1727
1434	1684	1478	1728
1435	1685	1479	1729
1436	1686	1480	1730
1437	1687	1481	1731
1438	1688	1482	1732
1439	1689	1483	1733
1440	1690	1484	1734
1441	1691	1485	1735
1442	1692	1486	1736

Num. prec.	Num. attuale	Num. prec.	Num. attuale
1487	1737	1531	1777
1488	1738	1532	1778
1489	1739	1533	1779
1490	1740	1534	1780
1491	1741	1535	1781
1492	1742	1536	1782
1493	1743	1537	1783
1494	1744	1538	1784
1495	1745	1539	1785
1496	1746	1540	1786
1497	1747	1541	1787
1498	1748	1542	1788
1499	1749	1543	1789
1500	1750	1544	1790
1501	1754	1545	1791
1502	1755	1546	1792
1503	1756	1547	1793
1504	1757	1548	1794
1505	1758	1549	1795
1506	1751	1550	1796
1507	1752	1551	1797
1508	1753	1552	1798
1509	1759	1553	1799
1510	1760	1554	1800
1511	1761	1555	1801
1512	1762	1556	1802
1513	1435	1557	1803
1514	1402	1558	1804
1515	3037	1559	1805
1516	3030	1560	1806
1517	1763	1561	1807
1518	1764	1562	1808
1519	1765	1563	1809
1520	1766	1564	1810
1521	1767	1565	1811
1522	1768	1566	1812
1523	1769	1567	1813
1524	1770	1568	1814
1525	1771	1569	1815
1526	1772	1570	1816
1527	1773	1571	1817
1528	1774	1572	1818
1529	1775	1573	1819
1530	1776	1574	1820

Num. prec.	Num. attuale	Num. prec.	Num. attuale
1575	1821	1619	1865
1576	1822	1620	1866
1577	1823	1621	1867
1578	1824	1622	1868
1579	1825	1623	1869
1580	1826	1624	1870
1581	1827	1625	1871
1582	1828	1626	1872
1583	1829	1627	1873
1584	1830	1628	1874
1585	1831	1629	1875
1586	1832	1630	1876
1587	1833	1631	1877
1588	1834	1632	1878
1589	1835	1633	1879
1590	1836	1634	1880
1591	1837	1635	1881
1592	1838	1636	1882
1593	1839	1637	1883
1594	1840	1638	1884
1595	1841	1639	1885
1596	1842	1640	1886
1597	1843	1641	1887
1598	1844	1642	1888
1599	1845	1643	1889
1600	1846	1644	1890
1601	1847	1645	1891
1602	1848	1646	1892
1603	1849	1647	1893
1604	1850	1648	1894
1605	1851	1649	1895
1606	1852	1650	1896
1607	1853	1651	1897
1608	1854	1652	1898
1609	1855	1653	1899
1610	1856	1654	1900
1611	1857	1655	1901
1612	1858	1656	1902
1613	1859	1657	1903
1614	1860	1658	1904
1615	1861	1659	1905
1616	1862	1660	1906
1617	1863	1661	1907
1618	1864	1662	1908

Num. prec.	Num. attuale	Num. prec.	Num. attuale
1663	1909	1707	1953
1664	1910	1708	1954
1665	1911	1709	1955
1666	1912	1710	1956
1667	1913	1711	1404
1668	1914	1712	3039
1669	1915	1713	1957
1670	1916	1714	1958
1671	1917	1715	1959
1672	1918	1716	1960
1673	1919	1717	1961
1674	1920	1718	1962
1675	1921	1719	1963
1676	1922	1720	1964
1677	1930	1721	1965
1678	1931	1722	1966
1679	1932	1723	1967
1680	1933	1724	1968
1681	1934	1725	1969
1682	1935	1726	1970
1683	1923	1727	1971
1684	1924	1728	1972
1685	1925	1729	1973
1686	1926	1730	1974
1687	1927	1731	1975
1688	1928	1732	1976
1689	1929	1733	1977
1690	1936	1734	1978
1691	1937	1735	1979
1692	1938	1736	1980
1693	1939	1737	1981
1694	1940	1738	1982
1695	1941	1739	1983
1696	1942	1740	1984
1697	1943	1741	1985
1698	1944	1742	1986
1699	1945	1743	1987
1700	1946	1744	1988
1701	1947	1745	1989
1702	1948	1746	1990
1703	1949	1747	1991
1704	1950	1748	1992
1705	1951	1749	1993
1706	1952	1750	1994

Num. prec.	Num. attuale	Num. prec.	Num. attuale
1751	1995	1795	2039
1752	1996	1796	2040
1753	1997	1797	2041
1754	1998	1798	2042
1755	1999	1799	2043
1756	2000	1800	2044
1757	2001	1801	2045
1758	2002	1802	2046
1759	2003	1803	2047
1760	2004	1804	2048
1761	2005	1805	2049
1762	2006	1806	2050
1763	2007	1807	2051
1764	2008	1808	2052
1765	2009	1809	1405
1766	2010	1810	2053
1767	2011	1811	3041
1768	2012	1812	2054
1769	2013	1813	2055
1770	2014	1814	2056
1771	2015	1815	2057
1772	2016	1816	2058
1773	2017	1817	2059
1774	2018	1818	2060
1775	2019	1819	2061
1776	2020	1820	2062
1777	2021	1821	2063
1778	2022	1822	2064
1779	2023	1823	2065
1780	2024	1824	2066
1781	2025	1825	2067
1782	2026	1826	2068
1783	2027	1827	2069
1784	2028	1828	2070
1785	2029	1829	2071
1786	2030	1830	2072
1787	2031	1831	2073
1788	2032	1832	2074
1789	2033	1833	2075
1790	2034	1834	2076
1791	2035	1835	2077
1792	2036	1836	2078
1793	2037	1837	2079
1794	2038	1838	2080

Num. prec.	Num. attuale	Num. prec.	Num. attuale
1839	2081	1883	2128
1840	2082	1884	2129
1841	2083	1885	2130
1842	2084	1886	2125
1843	2085	1887	2126
1844	2086	1888	2127
1845	2087	1889	2131
1846	2088	1890	1406
1847	2089	1891	1407
1848	2090	1892	1308
1849	2091	1893	2132
1850	2092	1894	2133
1851	2093	1895	2134
1852	2094	1896	2135
1853	2095	1897	2136
1854	2096	1898	2137
1855	2097	1899	2138
1856	2098	1900	2139
1857	2099	1901	2140
1858	2100	1902	2141
1859	2101	1903	2142
1860	2102	1904	2143
1861	2103	1905	2144
1862	2104	1906	2145
1863	2105	1907	2146
1864	2106	1908	2147
1865	2107	1909	2148
1866	2108	1910	2149
1867	2109	1911	2150
1868	2110	1912	2151
1869	2111	1913	2152
1870	2112	1914	2153
1871	2113	1915	2154
1872	2114	1916	2155
1873	2115	1917	2156
1874	2116	1918	2157
1875	2117	1919	2158
1876	2118	1920	2159
1877	2119	1921	2160
1878	2120	1922	2161
1879	2121	1923	2162
1880	2122	1924	2163
1881	2123	1925	2164
1882	2124	1926	2165

Num. prec.	Num. attuale	Num. prec.	Num. attuale
1927	2166	1971	2210
1928	2167	1972	2211
1929	2168	1973	2212
1930	2169	1974	2213
1931	2170	1975	2214
1932	2171	1976	2215
1933	2172	1977	2216
1934	2173	1978	2217
1935	2174	1979	2218
1936	2175	1980	2219
1937	2176	1981	2220
1938	2177	1982	2283
1939	2178	1983	2284
1940	2179	1984	2285
1941	2180	1985	2286
1942	2181	1986	2287
1943	2182	1987	2288
1944	2183	1988	2289
1945	2184	1989	2280
1946	2185	1990	2282
1947	2186	1991	2281
1948	2187	1992	2290
1949	2188	1993	2292
1950	2189	1994	1436
1951	2190	1995	2293
1952	2191	1996	1426
1953	2192	1997	2294
1954	2193	1998	2295
1955	2194	1999	2296
1956	2195	2000	2297
1957	2196	2001	2298
1958	2197	2002	2299
1959	2198	2003	2300
1960	2199	2004	2301
1961	2200	2005	2302
1962	2201	2006	2303
1963	2202	2007	2304
1964	2203	2008	2305
1965	2204	2009	2306
1966	2205	2010	2307
1967	2206	2011	2308
1968	2207	2012	2309
1969	2208	2013	2309
1970	2209		2310

Num. prec.	Num. attuale	Num. prec.	Num. attuale
2014	2311	2058	2350
2015	2312	2059	2351
2016	2313	2060	2352
2017	2314	2061	2353
2018	2315	2062	2354
2019	2316	2063	2355
2020	2317	2064	2356
2021	2318	2065	2357
2022	2319	2066	2358
2023	2320	2067	2359
2024	2321	2068	2360
2025	2322	2069	2361
2026	2323	2070	2362
2027	2324	2071	2363
2028	2325	2072	2364
2029	2326	2073	2365
2030	2327	2074	2366
2031	2328	2075	2367
2032	1437	2076	2368
2033	1438	2077	2369
2034	1410	2078	2370
2035	1411	2079	2371
2036	1412	2080	2372
2037	2329	2081	2373
2038	2330	2082	2374
2039	2331	2083	2375
2040	2332	2084	2376
2041	2333	2085	2377
2042	2334	2086	2378
2043	2335	2087	2379
2044	2336	2088	2380
2045	2337	2089	2381
2046	2338	2090	2382
2047	2339	2091	2383
2048	2340	2092	2384
2049	2341	2093	2385
2050	2342	2094	2386
2051	2343	2095	2386
2052	2344		2387
2053	2345	2096	2388
2054	2346	2097	2389
2055	2347	2098	2390
2056	2348	2099	2391
2057	2349	2100	2392

Num. prec.	Num. attuale	Num. prec.	Num. attuale
2101	2393	2145	2435
2102	2394	2146	2436
2103	2395	2147	2437
2104	2396	2148	2438
2105	2397	2149	2439
2106	2398	2150	2440
2107	2399	2151	2441
2108	2400	2152	2442
2109	2401	2153	2443
2110	2402	2154	2444
2111	2403	2155	2445
2112	2404	2156	2446
2113	2405	2157	2447
2114	2406	2158	2448
2115	2407	2159	2449
2116	2408	2160	2450
2117	2409	2161	2451
2118	2410	2162	2452
2119	2411	2163	2453
2120	2412	2164	2454
2121	2413	2165	2455
2122	2414	2166	2456
2123	2415	2167	2457
2124	2416	2168	2458
2125	2417	2169	2459
2126	2418	2170	2460
2127	2419	2171	2461
2128	1409	2172	2462
2129	3028	2173	2463
2130	2420	2174	2464
2131	2421	2175	2465
2132	2422	2176	2466
2133	2423	2177	2467
2134	2424	2178	2468
2135	2425	2179	2469
2136	2426	2180	2470
2137	2427	2181	2471
2138	2428	2182	2472
2139	2429	2183	2473
2140	2430	2184	2474
2141	2431	2185	2475
2142	2432	2186	2476
2143	2433	2187	2477
2144	2434	2188	2478

Num. prec.	Num. attuale	Num. prec.	Num. attuale
2189	2479	2234	2510
2190	2480	2235	2511
2191	2481 _a	2236	2512
2192	2482	2237	2513
2193	2483	2238	2514
2194	2484	2239	2515
2195	2485	2240	2516
2196	2486	2241	2517
2197	2487	2242	2518
2198	2488	2243	2519
2199	2489	2244	2520
2200	2490	2245	2521
2201	2491	2246	2522
2202	2492	2247	2523
2203	2493	2248	2524
2204	2494	2249	2525
2205	2495	2250	2526
2206	2496	2251	2527
2207	2497	2252	2528
2208	2498	2253	2529
2209	2499	2254	2530
2210	2500	2255	2531
2211	2501	2256	2532
2212	2502	2257	2533
2213	2503	2258	2534
2214	2504	2259	2535
2216	2506	2260	2536
2217	2507	2261	2537
2218	3051	2262	2538
2219	1418	2263	2539
2220	2505	2264	2540
2221	1439	2265	2541
2222	3049	2266	2542
2223	1413	2267	2543
2224	1414	2268	2544
2225	1415	2269	2545
2226	1416	2270	2546
2227	1417	2271	2547
2228	1419	2272	2548
2229	3050	2273	2549
2230	3051	2274	2550
2231	3052	2275	2551
2232	2508	2276	2552
2233	2509	2277	2553

Num. prec.	Num. attuale	Num. prec.	Num. attuale
2278	2554	2322	2595
2279	2555	2323	2596
2280	2556	2324	2597
2281	2557	2325	2598
2282	2558	2326	2599
2283	2559	2327	2600
2284	2560	2328	2601
2285	2561	2329	2602
2286	2562	2330	2603
2287	2563	2331	2604
2288	2564	2332	2605
2289	2565	2333	2606
2290	2566	2334	2607
2291	2567	2335	2608
2292	2568	2336	2609
2293	2569	2337	2610
2294	2570	2338	2611
2295	2571	2339	2612
2296	2572	2340	2613
2297	2573	2341	2614
2298	2574	2342	2615
2299	2575	2343	2616
2300	2576	2344	2617
2301	2577	2345	2619
2302	2578	2346	2620
2303	2579	2347	2621
2304	2580	2348	2622
2305	2581	2349	2623
2306	2582	2350	2624
2307	2583	2351	2625
2308	2584	2352	2626
2309	2585	2353	2627
2310	2586	2354	2628
2311	2587	2355	2629
2312	2588	2356	2630
2313	2589	2357	2631
2314	2590	2358	2632
2315	2591	2359	2633
2316	2592	2360	2634
2317	2593	2361	2635
2318	2594	2362	2636
2319	1440	2363	2637
2320	1420	2364	2638
2321		2365	2639

Num. prec.	Num. attuale	Num. prec.	Num. attuale
2366	2640	2410	2684
2367	2641	2411	2685
2368	2642	2412	2686
2369	2643	2413	2687
2370	2644	2414	
2371	2645	2415	2689
2372	2646	2416	2690
2373	2647	2417	2671
2374	2648	2418	3055
2375	2649	2419	1421
2376	2650	2420	1422
2377	2651	2421	2692
2378	2652	2422	2693
2379	2653	2423	2694
2380	2654	2424	2695
2381	2655	2425	2696
2382	2656	2426	2697
2383	2657	2427	2698
2384	2658	2428	2699
2385	2659	2429	2700
2386	2660	2430	2701
2387	2661	2431	2702
2388	2662	2432	2703
2389	2663	2433	2704
2390	2664	2434	2705
2391	2665	2435	2706
2392	2666	2436	2707
2393	2667	2437	2708
2394	2668	2438	2709
2395	2669	2439	2710
2396	2670	2440	2711
2397	2671	2441	2712
2398	2672	2442	2713
2399	2673	2443	2714
2400	2674	2444	2715
2401	2675	2445	2716
2402	2676	2446	2717
2403	2677	2447	2718
2404	2678	2448	2719
2405	2679	2449	2720
2406	2680	2450	2721
2407	2681	2451	2722
2408	2682	2452	2723
2409	2683	2453	2724

Num. prec.	Num. attuale	Num. prec.	Num. attuale
2454	2725	2497	2765
2455	2726	2498	2766
2456	2727	2499	2767
2457	2728	2500	2768
2458	2729	2501	2769
2459	2730	2502	2770
2460	2731	2503	2771
2461	2732	2504	2772
2462	2733	2505	2773
2463	2734	2506	2774
2464	3056	2507	2775
2465	1433	2508	2776
2466	3024	2509	2777
2467	2735	2510	2778
2468	2736	2511	2779
2469	2737	2512	2780
2470	2738	2513	2781
2471	2739	2514	2782
2472	2740	2515	2783
2473	2741	2516	2784
2474	2742	2517	2785
2475	2743	2518	2786
2476	2744	2519	2787
2477	2745	2520	2788
2478	2746	2521	2789
2479	2747	2522	2790
2480	2748	2523	2791
2481	2749	2524	2792
2482	2750	2525	2793
2483	2751	2526	2794
2484	2752	2527	2795
2485	2753	2528	2796
2486	2754	2529	2797
2487	2755	2530	2798
2488	2756	2531	2799
2489	2757	2532	2800
2490	2758	2533	2801
2491	2759	2534	2802
2492	2760	2535	2803
2493	2761	2536	2804
2494	2762	2537	2805
2495	2763	2538	2806
2496	2764	2539	2807
		2540	2808

Num. prec.	Num. attuale	Num. prec.	Num. attuale
2541	2809	2585	2853
2542	2810	2586	2854
2543	2811	2587	2855
2544	2812	2588	2856
2545	2813	2589	2857
2546	2814	2590	2858
2547	2815	2591	2859
2548	2816	2592	2860
2549	2817	2593	2861
2550	2818	2594	2862
2551	2819	2595	2863
2552	2820	2596	2864
2553	2821	2597	2865
2554	2822	2598	2866
2555	2823	2599	2867
2556	2824	2600	2868
2557	2825	2601	2869
2558	2826	2602	2870
2559	2827	2603	2871
2560	2828	2604	2872
2561	2829	2605	2873
2562	2830	2606	2874
2563	2831	2607	2875
2564	2832	2608	2876
2565	2833	2609	2877
2566	2834	2610	2878
2567	2835	2611	3058
2568	2836	2612	3061
2569	2837	2613	1441
2570	2838	2614	3059
2571	2839	2615	3027
2572	2840	2616	1425
2573	2841	2617	1432
2574	2842	2618	3060
2575	2843	2619	2879
2876	2844	2620	2880
2877	2845	2621	2881
2578	2846	2622	2882
2579	2847	2623	2883
2580	2848	2624	2884
2581	2849	2625	2885
2582	2850	2626	2886
2583	2851	2627	2887
2584	2852	2628	2888

Num. prec.	Num. attuale	Num. prec.	Num. attuale
2629	2889	2673	2933
2630	2890	2674	2934
2631	2891	2675	2935
2632	2892	2676	2936
2633	2893	2677	2937
2634	2894	2678	2938
2635	2895	2679	2939
2636	2896	2680	2940
2637	2897	2681	2941
2638	2898	2682	2942
2639	2899	2683	2943
2640	2900	2684	2944
2641	2901	2685	2945
2642	2902	2686	2946
2643	2903	2687	2947
2644	2904	2688	2948
2645	2905	2689	2949
2646	2906	2690	2950
2647	2907	2691	2951
2648	2908	2692	2952
2649	2909	2693	2953
2650	2910	2694	2954
2651	2911	2695	2955
2652	2912	2696	2956
2653	2913	2697	2957
2654	2914	2698	2958
2655	2915	2699	2959
2656	2916	2700	2960
2657	2917	2701	2961
2658	2918	2702	2962
2659	2919	2703	2963
2660	2920	2704	2964
2661	2921	2705	2965
2662	2922	2706	2966
2663	2923	2707	2967
2664	2924	2708	2968
2665	2925	2709	2969
2666	2926	2710	2970
2667	2927	2711	2971
2668	2928	2712	2972
2669	2929	2713	2973
2670	2930	2714	2974
2671	2931	2715	2975
2672	2932	2716	2876

Num. prec.	Num. attuale	Num. prec.	Num. attuale
2717	2977	2761	3021
2718	2978	2762	3022
2719	2979	2763	1442
2720	2980	2764	1423
2721	2981	2765	1424
2722	2982	2766	3054
2723	2983	2767	1429
2724	2984	2768	3029
2725	2985	2769	3028
2726	2986	2770	1431
2727	2987	2771	3024
2728	2988	2772	3036
2729	2989	2773	3037
2730	2990	2774	3038
2731	2991	2775	1430
2732	2992	2776	1428
2733	2993	2777	3023
2734	2994	2778	3026
2735	2995	2779	3025
2736	2996	2780	3030
2737	2997	2781	3032
2738	2998	2782	3284
2739	2999	2783	3285
2740	3000	2784	3286
2741	3001	2785	3287
2742	3002	2786	3288
2743	3003	2787	3289
2744	3004	2788	3290
2745	3005	2789	3291
2746	3006	2790	3292
2747	3007	2791	3293
2748	3008	2792	3294
2749	3009	2793	3272
2750	3010	2794	3273
2751	3011	2795	3274
2752	3012	2796	3275
2753	3013	2797	3276
2754	3014	2798	3277
2755	3015	2799	3278
2756	3016	2800	3279
2757	3017	2801	3280
2758	3018	2802	3281
2759	3019	2803	3282
2760	3020		

Num. prec.	Num. attuale	Num. prec.	Num. attuale
2804	3283	2848	3107
2805	3027	2849	3108
2806	3065	2850	3109
2807	3066	2851	3110
2808	3067	2852	3116
2809	3068	2853	3112
2810	3069	2854	3113
2811	3070	2855	3114
2812	3071	2856	3115
2813	3072	2857	3111
2814	3073	2858	3112
2815	3074	2859	3118
2816	3075	2860	3119
2817	3076	2861	3120
2818	3077	2862	3121
2819	3078	2863	3122
2820	3079	2864	3123
2821	3080	2865	3124
2822	3081	2866	3125
2823	3082	2867	3126
2824	3083	2868	3127
2825	3084	2869	3128
2826	3085	2870	3129
2827	3086	2871	3130
2828	3087	2872	3131
2829	3088	2873	3132
2830	3089	2874	3133
2831	3090	2875	3134
2832	3091	2876	3135
2833	3092	2877	3136
2834	3093	2878	3137
2835	3094	2879	3138
2836	3095	2880	3139
2837	3096	2881	3140
2838	3097	2882	3141
2839	3098	2883	3142
2840	3099	2884	3143
2841	3100	2885	3144
2842	3101	2886	3145
2843	3102	2887	3146
2844	3103	2888	3147
2845	3104	2889	3148
2846	3105	2890	3149
2847	3106		

Num. prec.	Num. attuale	Num. prec.	Num. attuale
2891	3150	2935	3194
2892	3151	2936	3195
2893	3152	2937	3196
2894	3153	2938	3197
2895	3154	2939	3198
2896	3155	2940	3199
2897	3156	2941	3200
2898	3157	2942	3201
2899	3158	2943	3202
2900	3159	2944	3203
2901	3160	2945	3204
2902	3161	2946	3205
2903	3162	2947	3206
2904	3163	2948	3207
2905	3164	2949	3208
2906	3165	2950	3209
2907	3166	2951	3210
2908	3167	2952	3211
2909	3168	2953	3212
2910	3169	2954	3213
2911	3170	2955	3214
2912	3171	2956	3215
2913	3172	2957	1427
2914	3173	2958	3216
2915	3174	2959	3217
2916	3175	2960	3218
2917	3176	2961	3219
2918	3177	2962	3220
2919	3178	2963	3221
2920	3179	2964	3222
2921	3180	2965	3223
2922	3181	2966	3224
2923	3182	2967	3225
2924	3183	2968	3226
2925	3184	2969	3227
2926	3185	2970	3228
2927	3186	2971	3229
2928	3187	2972	3230
2929	3188	2973	3236
2930	3189	2974	3232
2931	3190	2975	3233
2932	3191	2976	3234
2933	3192	2977	3235
2934	3193	2978	3236

Num. prec.	Num. attuale	Num. prec.	Num. attuale
2979	3237	3023	4064
2980	3238	3024	4059
2981	3239	3025	4065
2982	3240	3026	4066
2983	3241	3027	4067
2984		3028	4068
2985	3242	3029	4069
2986	3243	3030	4070
2987	3244	3031	4071
2988	3245	3032	4072
2989	3246	3033	4073
2990	3247	3034	4074
2991	3248	3035	4075
2992	3249	3036	4076
2993	3250	3037	4077
2994	3251	3038	4078
2995	3252	3039	4079
2996	3253	3040	4080
2997	3254	3041	4081
2998	3255	3042	4082
2999	3256	3043	4083
3000	3257	3044	4084
3001	3258	3045	4085
3002	3259	3046	4086
3003	3260	3047	4087
3004	3261	3048	4088
3005	3262	3049	4089
3006	3263	3050	4090
3007	3264	3051	4091
3008	3265	3052	4092
3009	3266	3053	4093
3010	3267	3054	4094
3011	3268	3055	4095
3012	1374	3056	4096
3013	4053	3057	4097
3014	4054	3058	4098
3015	4055	3059	4099
3016	4056	3060	4100
3017	4057	3061	4101
3018	4058	3062	4102
3019	4060	3063	4103
3020	4061	3064	4104
3021	4062	3065	4105
3022	4063	3066	4107

Num. prec.	Num. attuale	Num. prec.	Num. attuale
3067	4108	3111	4159
3068	4109	3112	4160
3069	4110	3113	4161
3070	4112	3114	4162
3071	4113	3115	4163
3072	4114	3116	4164
3073	4115	3117	4165
3074	4117	3118	4166
3075	4118	3119	4167
3076	4119	3120	4168
3077	4120	3121	4169
3078	4122	3122	4170
3079	4123	3123	4171
3080	4124	3124	4258
3081	4128	3125	4259
3082	4129	3126	4260
3083	4131	3127	4261
3084	4132	3128	4262
3085	4133	3129	4263
3086	4134	3130	4264
3087	4135	3131	4265
3088	4136	3132	4266
3089	4137	3133	4267
3090	4138	3134	4268
3091	4139	3135	4269
3092	4140	3136	4270
3093	4141	3137	4271
3094	4142	3138	4272
3095	4143	3139	4273
3096	4144	3140	4274
3097	4145	3141	4275
3098	4146	3142	4277
3099	4147	3143	4276
3100	4148	3144	4278
3101	4149	3145	4279
3102	4150	3146	4280
3103	4151	3147	4281
3104	4152	3148	4282
3105	4153	3149	4283
3106	4154	3150	4284
3107	4155	3151	4285
3108	4156	3152	4286
3109	4157	3153	4287
3110	4158	3154	4288

Num. prec.	Num. attuale	Num. prec.	Num. attuale
3155	4289	3199	4802
3156	4290	3200	4803
3157	4291	3201	4804
3158	4292	3202	4805
3159	4293	3203	4806
3160	4294	3204	4807
3161	4295	3205	4808
3162	4296	3206	4809
3163	4297	3207	4810
3164	4298	3208	4811
3165	4299	3209	4812
3166	4300	3210	4813
3167	4301	3211	4815
3168	4302	3212	4816
3169	4303	3213	4817
3170	4304	3214	4818
3171	4305	3215	4819
3172	4901	3216	4820
3173	4776	3217	4821
3174	4777	3218	4822
3175	4778	3219	4823
3176	4779	3220	4824
3177	4780	3221	4825
3178	4781	3222	4826
3179	4782	3223	4827
3180	4783	3224	4828
3181	4784	3225	4829
3182	4785	3526	4830
3183	4786	3227	4831
3184	4787	3228	4832
3185	4788	3229	4833
3186	4789	3230	4834
3187	4790	3231	4835
3188	4791	3232	4836
3189	4792	3233	4837
3190	4793	3234	4838
3191	4794	3235	4839
3192	4795	3236	4840
3193	4796	3237	4841
3194	4797	3238	4842
3195	4798	3239	4843
3196	4799	3240	4844
3197	4800	3241	4845
3198	4801	3242	4846

Num. prec.	Num. attuale	Num. prec.	Num. attuale
3243	4847	3287	4897
3244	4848	3288	4898
3245	4849	3289	4899
3246	4850	3290	4900
3247	4851	3291	5230
3248	4852	3292	5231
3249	4853	3293	5232
3250	4854	3294	5233
3251	4855	3295	5234
3252	4856	3296	5235
3253	4857	3297	5236
3254	4858	3298	5237
3255	4859	3299	5238
3256	4860	3300	5239
3257	4861	3301	5240
3258	4862	3302	5241
3259	4863	3303	5242
3260	4870	3304	5243
3261	4871	3305	5244
3262	4872	3306	5245
3263	4873	3307	5246
3264	4874	3308	5247
3265	4875	3309	5248
3266	4876	3310	5249
3267	4877	3311	5250
3268	4878	3312	5251
3269	4879	3313	5252
3270	4880	3314	5253
3271	4881	3315	5254
3272	4882	3316	5255
3273	4883	3317	5256
3274	4884	3318	5257
3275	4885	3319	5258
3276	4886	3320	5282
3277	4887	3321	5283
3278	4888	3322	5284
3279	4889	3323	5285
3280	4890	3324	5286
3281	4891	3325	5287
3282	4892	3326	5288
3283	4893	3327	5289
3284	4894	3328	5290
3285	4895	3329	5291
3286	4896	3330	5292

Num. prec.	Num. attuale	Num. prec.	Num. attuale
3331	5293	3375	5073
3332	5294	3376	5074
3333	5295	3377	5075
3334	5296	3378	5076
3335	5304	3379	5077
3336	5305	3380	5078
3337	5306	3381	5079
3338	5307	3382	5080
3339	5308	3383	5081
3340	5309	3384	5082
3341	5039	3385	5083
3342	5040	3386	5084
3343	5041	3387	5085
3344	5042	3388	5086
3345	5043	3389	5087
3346	5044	3390	5088
3347	5045	3391	5089
3348	5046	3392	5090
3349	5047	3393	5091
3350	5048	3394	5092
3351	5049	3395	5093
3352	5050	3396	5094
3353	5051	3397	5095
3354	5052	3398	5096
3355	5053	3399	5097
3356	5054	3400	5098
3357	5055	3401	5099
3358	5056	3402	5100
3359	5057	3403	5101
3360	5058	3404	5102
3361	5059	3405	5103
3362	5060	3406	5104
3363	5061	3407	5105
3364	5062	3408	5106
3365	5063	3409	5107
3366	5064	3410	5108
3367	5065	3411	5109
3368	5066	3412	5110
3369	5067	3413	5111
3370	5068	3414	5112
3371	5069	3415	5113
3372	5070	3416	5114
3373	5071	3417	5115
3374	5072	3418	5116

Num. prec.	Num. attuale	Num. prec.	Num. attuale
3419	5117	3463	5148 - 5154
3420	5118	3464	5155 - 5162
3421	5119	3465	5163 - 5170
3422	5120	3466	5171 - 5177
3423	5121	3467	5178 - 5184
3424	5122	3468	5185 - 5193
3425	5123	3469	5194 - 5204
3426	5124	3470	5205 - 5212
3427	5125	3471	5213 - 5218
3428	5126	3472	5135
3429	5127	3473	5136
3430	5128	3474	5137
3431	5129	3475	5138
3432	4902	3476	5139
3433	4903	3477	5140
3434	4904	3478	5141
3435	4905	3479	5142
3436	4906	3480	5143
3437	4907	3481	5144
3438	4908	3482	5145
3439	4909	3483	5146
3440	4910	3484	4933
3441	4911	3485	4934
3442	4912	3486	4935
3443	4913	3487	4936
3444	4914	3488	4937
3445	4915	3489	4938
3446	4916	3490	4939
3447	4917	3491	4940
3448	4918	3492	4941
3449	4919	3493	4942
3450	4920	3494	4943
3451	4921	3495	4944
3452	4922	3496	4945
3453	4923	3497	4946
3454	4924	3498	4947
3455	4925	3499	4948
3456	4926	3500	4949
3457	4927	3501	4950
3458	4928	3502	4951
3459	4929	3503	4952
3460	4930	3504	4953
3461	4931	3505	4954
3462	4932	3506	4955

Num. prec.	Num. attuale	Num. prec.	Num. attuale
3507	4956	3551	5000
3508	4957	3552	5001
3509	4958	3553	5002
3510	4959	3554	5003
3511	4960	3555	5004
3512	4961	3556	5005
3513	4962	3557	5006
3514	4963	3558	5007
3515	4964	3559	5008
3516	4965	3560	5009
3517	4966	3561	5010
3518	4967	3562	5011
3519	4968	3563	5012
3520	4969	3564	5013
3521	4970	3565	5014
3522	4971	3566	5015
3523	4972	3567	5016
3524	4973	3568	5017
3525	4974	3569	5018
3526	4975	3570	5019
3527	4976	3571	5020
3528	4977	3572	5021
3529	4978	3573	5022
3530	4979	3574	5023
3531	4980	3575	5024
3532	4981	3576	5025
3533	4982	3577	5026
3534	4983	3578	5027
3535	4984	3579	5028
3536	4985	3580	5029
3537	4986	3581	5030
3538	4987	3582	5031
3539	4988	3583	5313
3540	4989	3584	5314
3541	4990	3585	5315
3542	4991	3586	5316
3543	4992	3587	5317
3544	4993	3588	5318
3545	4494	3589	5319
3546	4995	3590	5320
3547	4996	3591	5321
3548	4997	3592	5322
3549	4998	3593	5323
3550	4999	3594	5324

Num. prec.	Num. attuale	Num. prec.	Num. attuale
3595	5325	3639	5369
3596	5326	3640	5370
3597	5327	3641	5371
3598	5328	3642	5372
3599	5329	3643	5373
3600	5330	3644	5374
3601	5331	3645	5375
3602	5332	3646	5376
3603	5333	3647	5377
3604	5334	3648	5378
3605	5335	3649	5379
3606	5336	3650	1345
3607	5337	3651	1346
3608	5338	3652	1347
3609	5339	3653	1348
3610	5340	3654	3425 e 3428
3611	5341	3655	3426 e 3427
3612	5342	3656	3301
3613	5343	3657	3302
3614	5344	3658	3303
3615	5345	3659	3304
3616	5346	3660	3306
3617	5347	3661	3307
3618	5348	3662	3308
3619	5349	3663	3309
3620	5350	3664	3310
3621	5351	3665	3311
3622	5352	3666	3312
3623	5353	3667	3313
3624	5354	3668	3314
3625	5355	3669	3315
3626	5356	3670	3316
3627	5357	3671	3317
3628	5358	3672	3318
3629	5359	3673	3319
5630	5360	3674	3320
5631	5361	3675	3321
5632	5362	3676	3322
3633	5363	3677	3323
3634	5364	3678	3324
3635	5365	3679	3325
3636	5366	3680	3326
3637	5367	3681	3327
3638	5368	3682	3710

Num. prec.	Num. attuale	Num. prec.	Num. attuale
3683	3711	3727	3756
3684	3712	3728	3757
3685	3713	3729	3758
3686	3714	3729 bis	3759
3687	3715	3730	3760
3688	3716	3731	3761
3689	3717	3732	3762
3690	3718	3733	3763
3691	3719	3734	3764
3692	3720	3735	3765
3693	3721	3736	3766
3694	3722	3737	3767
3695	3723	3738	3768
3696	3724	3739	3769
3697	3725	3740	3770
3698	3726	3741	3771
3699	3727	3742	3772
3700	3728	3743	3773
3701	3729	3744	3774
3702	3730	3745	3775
3703	3731	3746	3776
3704	3732	3747	3777
3705	3733	3748	3778
3706	3734	3749	3779
3707	3735	3750	3780
3708	3736	3751	3781
3709	3737	3752	3782
3710	3738	3753	3783
3711	3739	3754	3784
3712	3740	3755	3785
3713	3741	3756	3786
3714	3742	3757	3787
3715	3743	3758	3788
3716	3744	3759	3789
3717	3745	3760	3790
3718	3746	3761	3791
3719	3747	3762	3792
3720	3748	3763	3793
3721	3749	3764	3794
3722	3750	3765	3795
3723	3751	3766	3654
3724	3752	3767	3655
3725	3753	3768	3795
3726	3755	3769	

Num. prec.	Num. attuale	Num. prec.	Num. attuale
3770	3796	3813	3835
3771	3797	3814	3836
3772	3656	3815	3837
3773	3657	3816	3671
3774	3798	3817	3672
3775	3658	3818	3838
3776	3799	3819	3839
3777	3800	3820	3840
3778	3659	3821	3673
3779	3801	3822	3674
3780	3802	3823	3841
3781	3803	3824	3842
3782	3804	3825	3843
3783	3805	3826	3844
3784	3806	3827	3845
3785	3807	3828	3846
3786	3660	3829	3847
3787	3808	3830	3848
3788	3809	3831	3849
3789	3810	3832	3850
3790	3811	3833	3851
3791	3661	3834	3851
3792	3812	3835	3853
3793	3662	3836	3854
3794	3813	3837	3855
3795	3814	3838	3856
3796	3815	3839	3675
3797	3816	3840	3676
3798	3817	3841	3677
3799	3818	3842	3857
3800	3819 - 3829	3843	3858
3801	3663	3844	3859
3802	3664	3845	3860
3803	3665	3846	3861
3804	3666	3847	3862
3805	3830	3848	3863
3806	3667	3849	3864
3807	3831	3850	3678
3808	3668	3851	3865
3809	3832	3852	3679
3810	3833	3853	3680
3810 bis	3669	3854	3866
3811	3670	3855	3867
3812	3834	3856	3868

Num. prec.	Num. attuale	Num. prec.	Num. attuale
3857	3869	3900	3904
3858	3870	3901	3905 - 3911
3859	3871	3902	3912
3860	3681	3903	3913
3861	3872	3904	3914
3862	3682	3905	3915
3863	3873 e 3874	3906	3916
3864	3683	3907	3691
3865	3875	3908	3692
3866	3876	3909	3917
3867	3684	3910	3918
3868	3685	3911	3919
3869	3877	3912	3920
3870	3878	3913	3921
3871	3686	3914	3922
3872	3879	3915	3923
3873	3880	3916	3924
3874	3881	3917	3925
3875	3687	3918	3693
3876	3882	3919	3926
3877	3883	3920	3927
3878	3688	3921	3928
3879	3884	3922	3929
3880	3885	3923	3930
3881	3689	3924	3931
3882	3886	3925	3932
3883	3887	3926	3933
3884	3888	3927	3934
3885	3889	3928	3694
3886	3890	3929	3695
3887	3891	3930	3696
3888	3892	3931	3697
3889	3893	3932	3698
3890	3894	3933	3935
3891	3895	3933 bis	3936
3892	3896	3934	3699
3893	3897	3935	3937
3894	3898	3936	3938
3895	3899	3937	3939
3896	3900	3938	3940
3897	3901	3939	3941
3898	3902	3940	3700
3898 bis	3903	3941	3942
3899	3690	3942	3943

Num. prec.	Num. attuale	Num. prec.	Num. attuale
3943	3701	3987	3989
3944	3944	3988	3990
3945	3945	3989	3991
3946	3946	3990	3992
3947	3947	3991	3993
3948	3948	3992	3994
3949	3949	3993	3995
3950	3702	3994	3996
3951	3950	3995	3997
3952	3951	3996	3998
3953	3703	3997	3999
3954	3952	3998	4000
3955	3953	3999	4001
3956	3954	4000	4002
3957	3704	4001	4003
3958	3955	4002	4004
3959	3956	4003	4005
3960	3957	4004	4006
3961	3958	4005	4007
3962	3959	4006	4008
3963	3960	4007	4009
3964	3961	4008	4010
3965	3962	4009	4011
3966	3963	4010	4012
3967	3964	4011	4013
3968	3965	4012	4014
3969	3966	4013	4015
3970	3967	4014	4016
3971	3968	4015	4017
3972	3969	4016	4018
3973	3970	4017	4019
3974	3971	4018	4020
3975	3972	4019	4021
3976	3973	4020	4022
3977	3974	4021	4023
3978	3975	4022	4024
3979	3705 e 3977-3982	4023	4025
3980	3983	4024	4026
3981	3984	4025	4027
3982	3706	4026	4028
3983	3985	4027	4029
3984	3986	4028	3707
3985	3987	4029	3708
3986	3988	4030	4030

Num. prec.	Num. attuale	Num. prec.	Num. attuale
4031	4031	4075	3341
4032	3709	4076	3342
4033	3429 - 3450	4077	3343
4034	3451 - 3469	4078	3344
4035	3470 - 3495	4079	3345
4036	3496 - 3509	4080	3346
4037	3510 - 3533	4081	3347
4038	3534 - 3547	4082	3348
4039	3548 - 3565	4083	3349
4040	3566 - 3577	4084	3350
4041	3578 - 3580	4085	3351
4042	3581 - 3628	4086	3352
4043	3629 - 3635	4087	3353
4044	3636 - 3642	4088	3354
4045	3643 - 3649	4089	3355
4046	4032	4090	3356
4047	4033	4091	3357
4048	4034	4092	3358
4049	4035	4093	3359
4050	4036	4094	3360
4051	4037	4095	3361
4052	4038	4096	3362
4053	4039	4097	3363
4054	4052	4098	3364
4055	4040	4099	3365
4056	4041	4100	3366
4057	4042	4101	3367
4058	4043	4102	3296
4059	4044	4103	3305
4060	4045	4104	3295
4061	4046	4105	3650
4062	4047	4106	3651
4063	4048	4107	3652
4064	4049	4108	3368
4065	4050	4109	3369
4066	4051	4110	3370
4067	3297	4111	3371
4068	3298	4112	3372
4069	3299	4113	3373
4070	3300	4114	3374
4071	3334	4415	3375
4072	3337	4116	3376
4073	3339	4117	3377
4074	3340	4118	3378

Num. prec.	Num. attuale	Num. prec.	Num. attuale
4119	3379	4163	3423
4120	3380	4164	3424
4121	3381	4165	3338
4122	3382	4166	3335
4123	3383	4167	3336
4124	3384	4168	3271
4125	3385	4169	3332
4126	3386	4170	3333
4127	3387	4171	3328
4128	3388	4172	3329
4129	3380	4173	3330
4130	3390	4174	3331
4131	3391	4175	5382
4132	3392	4176	5383
4133	3393	4177	5384
4134	3394	4178	168
4135	3395	4179	1388
4136	3396	4180	1381
4137	3397	4181	5918
4138	3398	4182	3040
4139	3399	4183	431
4140	3400	4184	491
4141	3401	4185	5919
4142	3402	4186	5920
4143	3403	4187	5921
4144	3404	4188	5922
4145	3405	4189	5923
4146	3406	4190	5924
4147	3407	4191	420
4148	3408	4192	421
4149	3409	4193	5926
4150	3410	4194	169, 1344, 1384
4151	3411	4195	788, 1175
4152	3412	4196	1372, 3026, 3038
4153	3413	4197	3042, 3057
4154	3414	4198	5130, 5131, 5132, 5133, 5134, 5259
4155	3415		
4156	3416	4199	5270
4157	3417	4200	5269
4158	3418	4201	5271
4159	3419	4202	5272
4160	3420	4203	5273
4161	3421	4204	5274
4162	3422	4205	5275

Num. prec.	Num. attuale	Num. prec.	Num. attuale
4206	5276	4244	5855
4207	5277	4245	5856
4208	5278	4246	5857
4209	5279	4247	5858
4210	5280	4248	5859
4211	5281	4249	1391
4212	5219	4250	5260
4213	5220	4251	5261
4214	5221	4252	5262
4215	5222	4253	5263
4216	5223	4254	5264
4217	5224	4255	5265
4218	5225	4256	5266
4219	5226	4257	5267
4220	5227	4258	5268
4221	5228	4259	1386
4222	5229	4260	426, 4106
4223	3338 - 5380	4261	423, 1392, 5925
4224	1387	4262	4126
4225	1385	4263	4127
4226	420	4264	435
4227	5838	4265	424, 434, 1382, 1389, 3270
4228	5839		
4229	5840	4266	3048, 5312, 5311, 5310
4230	5841		
4231	5842	4267	1443
4232	5843	4268	3064 e 3282
4233	5844	4269	5927
4234	5845	4270	5928
4235	5846	4271	5929
4236	5847	4272	5930
4237	5848	4273	5931
4238	5849	4274	5032
4239	5850	4275	5933
4240	5851	4276	5934
4241	5852	4277	5935
4242	5853	4278	5936
4243	5854	4279	5937

INDICE ANALITICO

I numeri in corsivo si riferiscono al II^o volume.

Voce singola

Decreto 10 aprile 1855, XXXIX
Istruzioni del 1818, XXXVIII
M.P. settembre 1775, XXXIV
— 17 febbraio 1818, XXXVIII
— 6 luglio 1833, XXXVIII
Ordinamenti del 1318, XLVIII ss.
— 1591-1599, LIII ss.
Ordini e provvisori dei Grancieri,
LXIX
Regolamento 1783, XXXVI, LXX ss.
— 1781, XL
Rescritti marzo 1754, XXXIII
— indice dei 67
Riforma 5 dic. 1591, XXVIII ss., LIII
— 8 agosto 1593, XXVIII ss., LIII
— 23 luglio 1596, LV
— governo francese, XXXVII

A

Agente del Rettore (competenze),
LXII
Alienazione beni immobili (commis-
sione), XXXIV
Ammalati - v. malati
Amministrazione
— degli esposti, 51 ss.
— generi e consumi, 44 ss.
— mezzi di controllo, XXVII
sistema alla veneziana, 94
stati di —, 206 ss.
— Ospedali soppressi - v. Ospedali
soppressi
— patrimoniale (criteri), LXXII. 3
v. Grance, patrimonio
Ammissione degli esposti, 61 ss.
v. Esposti - degli infermi
v. malati
Annali, 124 ss.
Annotazione giornaliera del tempo
(1753), 215
Archivio, LXII, LXXIII, 121 ss.
deposito dell'—, XLII
istruzioni per l'—, LV
scarto, 51
schema antico di ordinamento, 51
v. spogli e memorie

Archivista, LXXII
Arte della lana, 179, 46, 49 ss.
v. Eredità, Sansedoni
alienazioni, 50
— e lino, LXV
inventario, 50
Bilanci, 49 ss.
Assistenza ai malati, L
— sanitaria, LVI ss.
v. malati, medicheria
— spirituale, LXXIII
Atti processuali, 87
v. cause
Aziende speciali - cessazione, LXXII

B

Baliatici. Balie, v. Esposti
Banco donne, 3, 6
— uomini, 3, 6
Banditaccia, bandita, 225
v. Prata
Beni del contado, XLIX
Bestiame, prezzi, 209
Bilanci, 94 ss.
compilazione dei —, 95
Bolle e brevi pontifici
transunti —, 132
Bulgarini, visita, 216, 283
v. Relazione

C

Cacciaconte di Beringeri, 15
Calderini (causa), 31
Camarlingo, LI
— competenze, LXI
— elezioni, LIV
— obblighi, XLIX
— sostituisce il Rettore, LXII
Cantina, 43
Cantinaio, LXIV, 43
Capitolati per fornitura generi, 45
Capitolo, LIV
— generale, XLIX
— conferimento uffici, XXVII
— riunione del, XLIX

Caporale di banco, 3, 5
 Cappella di S. Valerio, 182
 Cappellani, obblighi, LVII
 Carteggio, 70 ss.
 — ed affari generali, 47 ss.
 Casa delle donne e lattanti, LV
 Casa della Misericordia
 v. *Grañcia di Grosseto*
 Case possedute in città
 elenchi, 45
 Castalderia, 42
 Castaldo, elezione, LIV
 Castaldo dei Granai, 39, LXIII
 — del refettorio, LXI
 Castaldi, obblighi, L
 Censi, v. *perpetue*
 Cera, fabbricazione della, 48
 Certificati di nascita, 101 ss.
 v. *Esposti*
 Cerusici, LIX
 Chiesa dell'Ospedale, v. *reliquie*
 — obblighi, 32, 77
 — sepolture, 30
 — visita arcivescovo Tarugi, 17
 — visita alla, 30
 — e sagrestia, LVI
 Chiese torri e porte cittadine
 elenchi, 45
 Chiese e cappelle, 30, 31
 Chirurgo, L
 Cliniche, XLII, 218
 Clinici, consulenza, XLI
 Colera, 56
 Collegio medico, XXXVI, 70
 Collegio dei sei giudici, LIII
 Commissario straordinario, XL
 Commissione ospedali soppressi e
 conservati, XXXIII
 v. *Ospedali soppressi e conservati*
 Commissione straordinaria (1861),
 XXXIX
 Confessori dei malati, LVI
 Congresso sanitario, XLI
 Conservatori, 77
 Consulta, LIII ss.
 Consulti, LXXIV
 Consumi, libro dei, LVI
 v. *dispensa, corticella*
 Copialettere, 80 ss.
 Contadini, elenco, 210
 Conti correnti, 128 ss.
 Convalescenti, LXXVIII
 Contratti
 copie di — di vendita, 281-282
 — diversi, 46, 47
 — e protocolli, 14 ss.

— e testamenti, L
 v. *Grance e Ospedali soppressi*
 Controllo, mezzi di, XXVII
 Convenzione, v. *Policlinico*
 Corticella, 49
 Credenziere, del refettorio, LXI
 — degli infermi
 v. *sottoinfermiere*
 Cucina, regolamento, 45
 Cuoco per gli infermi, LVIII

D

Deliberazioni, 6 ss.
 Dementi (assistenza ai —), XXXV
 Depositi infermi, LVI, 32
 (v. *malati*)
 Depositi vesti inferme, LX
 (v. *malati*)
 Deputazione centrale sugli Ospedali,
 10
 — dell'Ospedale (1792), XXXVII
 — Ospedali soppressi, XXXIII, 282
 — per l'alienazione dei beni dell'
 Ospedale, 93, 278 ss.
 — permanente (1864), XL
 — provvisoria (1816), XXXVII
 Detenuti ricoverati, 78
 Dimostrazioni annuali, 206 ss.
 Dispensa, 44 ss.
 Donazione Soleti, amministrazione,
 185 ss.
 — doti, 198; v. *Soleti*
 Donazioni e oblazioni, 13 ss.

E

Economo, v. *Maestro di casa*
 — dei notai, v. *notai*
 Elemosine, elenchi, LV
 Elenco dei Rettori, 129 ss.
 Entrata e uscita di denari, 136 ss.
 Eredità:
 — Antonio Ugolini, 176, 182 - An-
 tonio di Carlo di Niccoluccio da
 Cortona, 174 - Antonio di Pollo-
 nio, 177 - Augusto Chigi, 177 -
 Biagioni, 58 - Biagioli, 180 -
 Billo, vedi *Maria - Borghesi*, Mur-
 lo, 175 - Borghesi, Torri, 175 -
 Brogioni, 176 - Brogioni e Ugoli-

ni, vedi *Urania - Cacciaguerra*,
 176, 177 - Cappanni, vedi *Miner-
 vali - Carlo di Niccoluccio da Cor-
 тона*, 174 - Cesare Niccolò Ugo-
 lini, 182 - Chigi, vedi *Augusto -
 Cristoforo di Gano*, memoriale,
 177 - Finelli, 180 - Francesco di
 Nanni, 174 - Francesco Tolomei,
 176 - Francescotti, 177 - Gian-
 francesco Sansedoni, 179 - Giro-
 lamo di Carlo Saracini, 78 - Gras-
 selli, vedi *Antonio di Pollonio -
 Maria Billo*, 181 - Martini, vedi
 Paolo - Meo d'Orgia, 175 - Mi-
 nervali, 180 - Minervali e Cap-
 panni, causa, 180 - Minuccio di
 Naldo, 179 - Moschini, 178 - Nic-
 colò Serneri, 179 - Niccoluccio di
 Cecco della Boscia da Cortona,
 179 - Orlandini, causa divisoria,
 179 - Ospedale e Patrizi, causa,
 183 - Pietro Palmieri di Fabiano,
 179 - Paolo Martini, 178 - Pari-
 gini, 181 - Pasqualini, 178 - Pa-
 trizi, marchesato di Paganico, 183
 - Patrizi, vedi *Ugolini - Patrizi*
 e Ospedale, causa, 183 - Pierpaolo
 di Marco, 175 - Placidi, 241 -
 Preziani, 180 - Preziani, Pienza,
 179 - Primo di Nanni, 174 - Ra-
 nuccini, 238 - Ricasoli Firidolfi,
 185 - Romagnoli, 180 - Sallulini,
 177 - Sani, 185 - Sansedoni, 177 -
 Saracini, vedi *Girolamo di Carlo -
 Sasso di Maremma*, convenzio-
 ni della Comunità, 183 - Sasso
 di Maremma, uso della ban-
 dita, 183 - Serneri, vedi *Nic-
 colò - Soleti*, 180 - Tamburini,
 181 - Turamini, relazione sul
 patrimonio, 31 - Turamini, 178,
 225 - Turamini, eredità e memo-
 rie, 37 - Ugolini, 181, 182, 183 -
 Ugolini, causa Placidi e Piffari,
 183 - Ugolini e Patrizi, causa,
 182 - Ugolini, vedi *Antonio e
 Vittorio - Umidi*, 184 - *Urania
 Brogioni Ugolini*, 176 - Vannini,
 185 - Vittorio Ugolini, 184

Esposti:

— a carico dello Stato, 120
 — a carico delle Parrocchie, 217
 — allattamento, LXVI, LXXIX
 ammissione degli —, LI, LX, LXV,
 LXXVIII, 61, 74
 — apprendisti, LXVII

— assistenza medica, LXXIX
 — attestati dei parroci, LXXVIII
 — baliatici, LI, 54 ss.
 — baliatici dei legittimi, 113 ss.
 — balie
 compenso alle —, LI
 consegna alle —, LXVI
 consumo viveri delle —, 49
 controllo alle —, LXXIX
 padrona delle —, LXVI ss.
 requisiti delle —, LXXIX
 salario delle —, LXVI, LXXIX
 — brefotrofo, 79
 — carteggio, 70, 84, 75 ss., 117
 — camarlinga degli, LXVIII
 — certificati di nascita, 97 ss.
 — convento dei fanciulli, LXVII
 — convento di mezzo, LXVII
 — convento di sopra, LXVII
 madri nel —, LXVII
 padrona del —, LXVII
 — dote alle —, LI, LXVIII
 — età, XXVI, LXVII, LXXIX
 — fed di battesimo, 97 ss.
 — gestanti, LXXIX
 — gravide malate, LXXIX
 — gravide occulte, LXXIX
 — guida dei bottegai, LXVIII
 — guida nelle orazioni, LXVII
 — istanze per sussidi alle madri,
 107 ss.
 — istruzione, LXVIII
 — inviati a Camigliano, 231
 — istruzioni ai medici, 53
 — istruzioni ai parroci, 53
 — lavori degli —, LI, LXVII,
 LXVIII
 — levatrice degli —, LXXIX
 — panettiere degli —, LXVIII
 — regolamento nuovo, 50
 — restituzione degli —, 93
 — salario degli —, LXVIII
 — servizio degli —, LI, LX
 — scuola degli —, LXVIII
 — spozalizi, 202
 — tavole di ragguaglio, 215
 — vaiolo (inoculazione), LXXIX
 — vigilanza sugli —, LXXIX

F

Famiglia (v. *personale*)
 Farmacia, 47

Fioralisi (competenze), LVIII
 v. uffici
 Firenze, ospedale di S. Maria della
 Scala, XXVI
 Fondi generali, XXXVIII
 — transazione con il governo italia-
 no, 218
 Fornai, LXIV
 Frati, elenchi, 44
 — obblighi, LVI
 Frati ospedalieri, regola, XLVIII
 — fine della confraternita, X

G

Gettatelli, v. Esposti
 Giornali del Camarlingo, 35
 Giornali di amministrazione, 130 ss.
 Granaio e forno, 40 ss.
 Granari, 44, 46 ss.
 — garzone dei —, LXIV
 Grance, affari diversi 251 ss.
 — alienazioni, 253
 — amministrazione delle —, 219
 ss., 48
 — bestiame, 254
 — cabrei, 227 ss.
 — documenti e memorie, 221 ss.
 — inventari, 226, 252
 — lavori di migliorie, 46, 209, 226,
 254
 — obblighi, 37
 — raccolti in generi, 214
 — revisioni, 226, 252
 — scrittori delle —, LXIII
 — visita alle —, LIV, 226
 — S. Angelo in colle, 227, 229, 254
 ss.; v. Eredità Brogioni e Ugolini
 Bossi e Masse, v. Masse
 Casteluccio, 16, 28, 51, 222, 228,
 232 ss., 254, 255
 Camigliano, 222, 230 ss., 254 ss.
 Cuna, 42, 222, 227, 234, 237, 255
 Cinigiano, v. Sasso
 S. Giusto, 222, 238, 255
 Grosseto, 15, 16, 51, 222, 256,
 239
 Masse, 222, 228, 241 ss., 255
 Montepescali 223, 228, 244, 253
 Montisi, 223, 253; v. Eredità Cac-
 ciaconti
 Prata, 223, 228, 245, 246, 256
 S. Quirico 228, 247, 253
 Sasso, 227, 229, 248, 253 ss., 257;

v. Eredità Ugolini
 Santo a Petriolo, 225, 247, 253,
 254, 256
 Serre di Rapolano, 28, 225, 227,
 229, 249 ss., 256; v. Eredità Cac-
 ciaconti
 Spedaletto, 225, 229, 250 ss., 257
 Grancieri, competenze dei —, LXIX
 — ordini e provvisioni, LXIX
 — elezione, LIV
 Granduca, nomina il Rettore XXVIII
 Grosseto, spezieria 239
 — ufficio dei fossi, 239
 — ospedale di —, separazione da
 quello di Siena 50
 Guardaroba, LVIII
 Guardaroba e spezieria 46 ss.
 Guardarobiere 46

I

Impiegati, stipendi, 51
 Impieghi conferimento, LXXI
 Inchiesta del 1790, XXXII
 Indici delle balie 68 ss.
 — degli esposti, 68
 Infermeria, disciplina, LVII
 Infermi, v. malati
 Infermiera, nomina LIX
 Infermiere, competenze, LVII
 — delle Donne 61
 — maggiore, 5 ss., 67 ss.
 Inventario, metodo di lavoro, 220
 Inventari, LXII
 — di beni, 44

L

Lana, (v. arte della —)
 Lattanti, consumo viveri 39
 v. Esposti
 — leggi e regolamenti, v. voce sin-
 gola
 — legislazione comunale negli 'ospeda-
 dali, XXVIII
 Libreria, LXXVI
 Libri a ricogliere, 94 ss.
 Libri di amministrazione, LXI
 — dei consumi, LXI
 — descrittivi dei beni, L
 Livelli, (v. perpetue)

— istruzioni per l'affrancazione, 52
 Logri, 34, 39 ss.

M

Madonna delle Fornaci, 31
 Maestro di casa, LXXX
 Maestro di scuola, LVI
 Malati
 — ammissione dei —, LVII, 3 ss.,
 9 ss.
 — assistenza L, LXXVII ss.; v. Stu-
 denti
 — assistenti, LXXVIII
 — deposito danari e vesti, LVIII
 — diete, LVII
 — dimissione dei —, LVII
 — distribuzione dei —, LXXVII
 — familiari dei —, LVIII
 — movimento giornaliero dei —, 4,
 10 ss.
 — ruoli dei —, 11
 — tavole di raffronto, 139
 — militari 7 ss., 17, 19
 — militari austriaci, 8
 — militari dell'armata francese, 7
 — militari della campagna di Libia,
 8
 — militari vitto, 38
 Matrici degli esposti, 62 ss.
 Matricola dei medici, LXXIV
 Medicheria, LXXXV
 Medico fisico, L
 Medici
 — V. Esposti
 — assunzione dei —, L
 — competenze, LVII
 — nomina dei —, LXXIII
 — obblighi, LXXIV
 — visite dei —, LVII
 Medici astanti, LVII, LXXIV
 — chirurghi, LXXIV ss., 4
 — condotti (istituzione) XXXV
 — matricolati, LXXIV
 — praticanti, XXXVI, LXXIV
 — sostituti, LXXIII
 — dei terzi, LXXII
 — servizio dei —, 78
 Ministro dell'arte della lana, LXV
 — (v. arte della lana)
 Ministro di corticella, LXI
 Ministro del capitolo, 39
 Ministro dei granai, LXII
 Movimento pellegrini
 — v. pellegriniere

N

Nati legittimi, 120
 Notaro dell'Ospedale obblighi LII,
 LIII
 Notai dell'Ospedale
 Angelo di Duccio 18, 19
 Angelo di ser Giovanni, 19
 Antonio di Giovanni, 27
 Antonio di Giovanni da Bagna-
 ra, 26
 Antonio di Giovanni da Siena, 27
 Antonio di Giovanni Gennari, 25,
 26
 Antonio di Guidino da Calci, 31
 Bartolomeo di Francesco Tellini,
 20, 21, 22, 23
 Bartolomeo di Francesco Loli, 27
 Bartolomeo di Paolo di Giovan-
 ni, 26
 Bartolomeo di Vanni di Duccio
 Sacchetti, 19, v. Meo
 Credi, v. Tancredi
 Cristoforo di Gano Guidini, 22,
 23, 24, 25
 Feliciano di Ser Neri, 16
 Galgano di Cerbone, 26
 Geri del fu Nello, 20
 Giovanni di Bonaventura, 20
 Giovanni di Martino, 15
 Giovanni di Piero, 26
 Iacopo di Martino Cambiati, 15
 Leonardo da Corsignano, 26
 Martino di Legaccino, 20
 Meo di Cione, 18
 Ranieri di Accursio, 18
 Ranieri di Guidone Biringucci,
 26
 Rico di Lenzo, 20
 Tancredi di Aloverco da Poggi-
 boni, 19
 Ventura di Paolo di Tura, 27
 Vittore di Matteo da Campagna-
 ta, 26

O

Oblate, L ss.
 — e oblati, XLVIII
 Oblati, obblighi, XLIX
 — vestimenti degli 201 ss.
 Oblazioni, modalità XV
 Onere assistenza esposti 110

- Onzionario, LVIII
v. Uffici
- Operazioni chirurgiche, LXXIV
- Ordinamento dell'archivio, XLIII
- Ordini e rescritti 47 ss.
- Ordini per i Grancieri, XXIX
- Orto botanico, cessione, 51
- Orto dei semplici, 241
v. orto botanico, Grancia delle Masse.
- Ortolano, LXV
- Ostetriche allieve, 78
- Ospedale
- amministrazione generi, LX ss.
v. viveri, granaio, ecc.)
 - amministrazione patrimoniale, 91 ss.
 - causa con il patrimonio ecclesiastico, 90
 - Peruzzi e ospedale di Todi, 297
 - Turamini, 178
 - convenzione con altri ospedali, 46
v. policlinico
 - diritti e possessi, 36
 - giurisdizione da cui dipende, 70
 - lavori all'edificio, 46, 215, 216, 278
 - organizzazione interna, LX ss.
v. malati
 - patronato dell'—, XXV, XXX ss, 31, 70
 - privilegi e comunità, 215
 - regolamento interno, 46
v. leggi e regolamenti
 - tribunale dell'O—, XXV
 - Sezione militari, 80
 - vertenza con Prata, 28
- Ospedale donne, LXXVIII
- reparto partorienti LXXVIII, 78
- Ospedale di Grosseto, XXXIII
- di Monnagnese, 77
- Ospedale e studio, XXXV
- Ospedali minori, XXV
- visita agli ospedali dello Stato di Siena, 283
- Ospedali soppressi e conservati, XXXIII; v. deputazione degli Ospedali soppressi
- alienazioni, 287 ss.
 - amministrazione degli —, LXXXIII
 - contratti, canoni, cambi, censi, livelli, 39
 - deputazione degli —, XXXIII, 282
 - obblighi, 288
 - patrimonio, 39, 288
 - prestazioni passive, 52
 - transazione con i quattro Conservatori, 28
 - Abbazia S. Salvatore 285, 289, 295
 - Acquapendente 296 ss.
 - S. Angelo in colle, 285
 - Arcidosso (s. Antonio) 285, 289, 291, 298 ss.
 - Arcidosso (s. Lazaro) 299 ss.
 - Asciano 285, 289, 291, 300 ss.
 - Barberino, 297
 - Batignano, 285, 291
 - Belforte, 285, 289, 291, 301
 - Buonconvento, 285, 291
 - Camigliano, 285
 - Campagnatico, 285, 291, 301
 - Campiglia, 285, 289
 - Camporsevoli, 285
 - Cana, 285
 - Capalbio, 289, 291, 301
 - Casole, 285
 - Casteldelpiano, 285, 289, 290, 292, 302
 - Castelmuzio, 285, 290, 292, 302
 - Castelnuovo, 285
 - Castiglion del Trinoro, 285
 - Castiglion d'Orcia, 285, 289, 292, 303
 - Celle 292, 303
 - Cetona, 285, 292
 - Chianciano, 285, 290, 292
 - Chiusdino 285, 289, 292, 303
 - Chiusi, 285, 290, 292, 303
 - Chiusure, 285, 290, 292, 303 ss.
 - Cinigiano, 285
 - Città della Pieve, 297
 - Civitella, 285
 - Colle, 285
 - Contignano, 285, 292, 289
 - Doccia, v. Belforte, 301
 - Farnetella, 285, 289, 293, 304
 - Fighine, 285, 290, 293
 - Firenze, 296
 - Gerfalco, 285, 293, 304 ss.
 - S. Gimignano, 296
 - S. Giovanni d'Asso, 285
 - Grosseto, 285
 - Istia, 285, 293, 305
 - Magliano, 286, 289
 - Manciano, 286, 289
 - Massa, 286
 - Mensano, 286
 - S. Miniato al tedesco, 293, 305 ss.
 - Montalcinello, 286, 289, 293

- Montalcino, 286
 - Monteano, 286, 289
 - Montefollonico, 286
 - Montefollonico (fraternità) 306
 - Montegiovi, 286, 289, 293
 - Monteguidi, 286
 - Montelaterone, 286, 289, 293, 307
 - Montemassi, 286
 - Montemerano, 286, 289
 - Montenero, 286
 - Montepescali, 290
 - Monteriggioni, 286, 293
 - Monterotondo, 286, 293, 307 ss.
 - Monte s. Marie, 286, 294, 308
 - Monticchiello (s. Cristoforo) 294, 308
 - Monticchiello (s. Michele arcangelo) 308 ss.
 - Monticello, 286
 - Monticiano, 286, 289, 291, 294, 309
 - Montieri (s. Chiara), 286, 289, 309
 - Montisi (fraternità) 309
 - Montisi, 286, 290, 294
 - Montorgiali, 286, 289, 294, 309 ss.
 - Pereta, 286, 289, 294, 310
 - Piancastagnaio, 286, 297
 - Pienza, 286, 294, 310 ss.
 - Poggibonsi, 297, 311
 - Procono, 286, 297
 - S. Quirico, 286
 - Radicofani, 286, 290, 294, 311 ss.
 - Radicondoli, 286, 289, 291
 - Rieti, 297
 - Rigomagno, 286, 289, 295, 312
 - Rigomagno, (confraternita di s. Antonio), 313
 - Rocca d'Orcia, 286, 289
 - Roccalbegna, 286, 289, 295, 313
 - Roccastrada, 286, 289
 - Roccatederighi, 286, 289
 - S. Salvatore a Pilli, 295
 - Samprugnano, 287
 - Sarteano, 287, 295
 - Sasso, 287, 290, 295
 - Saturnia, 287, 289, 295, 313
 - S. Savino, 297
 - Scrofano, 287, 289, 290, 295, 314
 - Scrofano (fraternita di s. Orsola), 314
 - Seggiano, 289, 290, 295, 314
 - Serre di Rapolano (fraternita), 315
 - Serre di Rapolano, 287, 289, 295, 315
 - Siena (s. Lazzaro) 287, 319
 - Siena (s. Antonio), 315
 - Sinalunga, 285
 - Sovana 287, 289, 296, 315 ss.
 - Todi 296, 297, 317
 - Torrenieri 287, 296
 - Torrita 287, 296, 318
 - Trequanda, 287, 290, 296, 318
 - Uopini, 287
- Ospedali soggetti
- Acquapendente, 261, 268
 - S. Miniato, 261, 268, ss.
 - Piancastagnaio, 268, 269
 - Poggibonsi, 262
 - Procono, 261, 262, 269
 - Todi, 261, 262, 270
- P
- Padrona delle balie, LX, LXV
- Padri cappuccini, 79
- Pane ai prigionieri, 41
ai poveri 42
distribuzione del —, 45, 42
- Panetteria 41 ss.
- Panettiere, LXIV
- Parroci, v. Esposti
- Partorienti, assistenza, XXXV
- Patrimonio dell'Ospedale 281 ss.
- Patronato dell'Ospedale XXX ss. 36
- Patronati, v. Perpetue
- Pellegriniere, competenze, LX
— obblighi, L
- Pellegrini, ricovero, LII
- Pensioni e vitalizi, 217
- Perolla, bandita, v. Prata
- Perpetue, origine delle 35 ss.
— della cera 33
— del grano e vino 33
— di denari, 33
- Perpetue, patronati, censi e livelli 32 ss.
- Personale 50
— nomina LXXIII
— organico 51
— provvisori e competenze, 49
— ruolo 52, 78, 210
— inchiesta del 1762, XXXII
— di servizio LI, LXXX
- Petizioni e informazioni 69 ss.
- Petriolo, bagni 248
- Pigionali, 199 ss.
- Policlinico universitario 14, 218
— convenzione, XLII

— questionario governativo, 79
 Portinai, LXXVIII
 Prigioni, LXIV
 Privilegi 28 ss.
 Provvisioniere 40, 44
 Prata, acquisto 29
 — lira 224, 225
 — capitoli con l'Ospedale 223, 224
 — vertenza con l'Ospedale 29
 Protocolli v. contratti

R

Radicofani, ospedali di —, XXVI
 Refettorio, consumi 40
 Relazione del Rettore del 1739, XXXII
 — 1664 XXX
 — sugli Ospedali esistenti nel territorio senese (1753) XXXIII; v. Bulgarini
 Reliquie, 30
 v. Chiesa
 Rendiconti, LXXII
 Restituzione degli esposti 93
 Rettore
 — autorizza distribuzione viveri, LXI
 — autorizza elemosine, LX
 — competenze del, LIV, LXXI
 consiglieri del —, LIII
 — controlla gli studenti, LXXII
 elezione del —, XLIX
 — nominato dal Granduca, XXVIII, LIII, LXXI
 obblighi del —, LIV, LVI
 — redige il bilancio, LXXII
 Rettori elenco dei, 45, 129 ss.
 Ricoverati, categorie di, XXXVIII
 v. malati
 Revisione conti, LIV
 Revisione dei conti, competenze LXIII
 Ricordi e memorie 44 ss.
 Ricoveri a carico dello Stato, XXXIX
 Ricovero pellegrini, LII
 Riforme
 v. leggi e regolamento
 Rimborsi di speditività, XL
 Risposte dei parroci alle circolari, 105 ss.

S

Sacrestano, competenze, LVI
 Sacrestia, v. Chiesa, LVI
 Sanatoria per debiti, 79
 Sasso di Maremma, bandite, 184
 — propositura, inventario dei beni 182
 — patto degli uomini di —, con Siena, 181
 Savi dell'Ospedale XXV ss., LIV
 Scrittore dei bali LXI, LXIII, LXV
 Scrittore di camera XLIX
 Scrittore generale, competenze LXII
 Scrittore dei granai LXIV, 36
 Scrittore delle grance, LXIII
 Scrittori degli infermi, 15
 Scrittore maggiore LIV, LXI
 Scuola medica XXXVII
 Segretario, v. archivista LXXII
 Seminario Soleti, v. Soleti
 Servi di infermeria, LIX
 Servizio infermi, LVIII
 Servizio medico LXXIII ss.
 Servizio, personale di —, LI
 Settore anatomico, XXXV
 Società esecutori pie disposizioni, 78
 Soleti, seminario
 amministrazione, verbale di apertura, 27
 — conversione titoli, 49
 — donazione, v. eredità, 180
 — eredità notizie, 50
 — patrimonio, 241
 — soppressione, LXXII
 Soprintendente, competenze, LXXVI
 Sottomissione di Ospedali minori, XXV ss.
 Sottinfermiera, LIX
 Sottinfermiere, LVIII
 Speditività, 11
 — registri analitici della —, 31
 — rimborso di —, 11
 Speciale L, LVIII, LXXV
 Spezieria, LXXV ss, 80
 — controllo della —, LXXV
 — libri della —, LXXV
 — medicinali della —, 80
 — personale della —, LVIII, LXXV
 — regolamento della —, 45
 — ricettari della, 47
 — servizio della —, LXXV
 — vendita generi, LXXVI
 — visita alla —, LIV
 Spezieria Siena e Grosseto, regolamento, 48

Spogliatoio uomini e donne 5, 32 ss.
 Spogli dell'archivio, 125 ss.
 — delle pergamene, 127
 — delle eredità e fidecommissi, 122
 — delle memorie, 127
 Spoglio dei debitori, 130
 Stato nominativo degli esposti, 120
 Statistiche sanitarie, 127
 Statuti e ordinamenti 1 ss.
 Statuti comunali (1544) XXVIII
 Statuto, (1871) XL
 Statuto dell'Ospedale, lavori preparatori, 47
 Storia dell'archivio, XLIII
 Strumenti chirurgo-anatomici, catalogo, 47
 Studenti interni, LXXX, 217
 Studenti, esami e contributi, 217
 — esami. modalità, LXXX
 Studio XXXV, LXXX, 49
 — aumento delle cattedre, 49

dissetto anatomico, LXXX
 fioralisi, LXXX
 guardaroba, LXXX
 infermiere, LXXVII
 officine, LXXX
 onzionario, LVIII
 perito settore, LXXX
 provvisioniere, LXXX
 servizio di casa, LXXX
 sottinfermiere, LXXVII
 Uffici conferiti dal Capitolo, XXVII
 Uffici interni, nomina, 45
 Ufficiali della città e del contado, 44
 Università convenzione, 1, 4
 v. convenzione, cliniche, studio, studenti —,
 — contributi, LXXXIII
 Usufrutti, depositi e preste, 42

V

T

Tassa di redenzione, 202 ss.
 Testamenti, indice dei —, 122 ss.
 Testamenti, 12 ss.
 Tribunale dell'Ospedale, XXV ss.
 Turni di servizio, LVIII ss.

U

Uffici
 archivista, LXXII
 v. segretario
 castalderia, LXXX
 cucina, LXXX

Verona uomini 33
 Vescovi (elenchi di) 45
 Vetturali, LXIV
 Vicario del Rettore, XLIX
 Vino, consumi 53
 Visitatore (elezione) LV
 Visite 226, 258 ss.
 (v. Grance)
 Visite ai malati, LI
 v. malati
 Vitalizi, 43
 — tabella tasso interessi, 44
 Vitto, 38
 Viveri, 34, 37 ss.
 — consumazioni fuori rapporto, 48:
 — consumazioni di 37, ss.
 — riepiloghi dei consumi, 40